大同元年七月二十六日第三種郵便物認可
康德七年五月十七日 昭和十五年五月十七日
THE SHENG CHING SHIH PAO
日刊(第一號) 星期五
陰曆庚辰年四月十一日

盛京時報

晚刊

五月十六日發行

本報價目本埠每份每月一圓三角(國幣)外埠郵費在內每份每月一圓五角(國幣)零售每份五分(國幣)
廣告刊費五號字每行十一字一日二圓(國幣)長期另議
發行人 染谷保藏
編輯人 菊池貞二
印刷人 東光明
發行所 奉天隅田町九番地 盛京時報社
電話 編輯局 二一三二八二番 二一五七六一番 營業局 二一二〇二二番 二一一八九七番
振替 國內座實所四一二三六八號 掛替口座奉天一一三〇番
各埠支社 新京東六馬路 哈爾濱道裡地段街二 大連榮町一二番地 大阪北區堂島濱通一

樹立糧穀對策

促進出貨調整配給

招集七省次長開懇談會

【新京專電】政府爲處理糧穀問題、在新京招集農產物生產消費主要地之濱江、龍江、安東、錦州、吉林、奉天、北安等七省次長、十六日上午九時、在國務總理官邸、開關於主要糧穀蒐貨及配給之懇談會、中央方面、星野國務長官、薄田、谷兩次長、神田企畫處長、菅地方處長、横山、池田、兩企畫處參事官、石坂產業部農務司長、松井特產、楠見文書各科長、山梨經濟部商務司長、加藤專賣總局副局長、谷口治安部警務司長、及其他皆川協和會總務部長、向坊專管理事長、小平糧穀理事長、中西同理事等、地方側前記七名各次長並關係科長、關屋新京特別市副市長等列席、首由星野長官致詞後、以日前全滿舉行之農產品存貨調查結果爲基礎、關於促進出貨方針、有所檢討、並關於今後配給方策、交換意見、據調查結果、尚非樂觀、是以本會議樹立如何對策、固極值得吾人注目者也、

各線進展神速

德軍司令部發表

【柏林十四日電】德軍司令部發表

△荷蘭戰線=德軍在埃特列什得東北方亞內斯高諸爾特東西地點突破荷蘭軍防禦陣格來波線成功、更向埃特列什得方而進攻正擴大戰果中、由南方向荷蘭要塞地帶進出之部隊、在鹿特丹附近之得爾得列近傍、殲滅抵抗之敵後、一路向鹿特丹急進中、更在南方地區之軍、經不列達向西些耳德河口進出中、而荷蘭西南隅之要衝羅杉巴爾已陷於德軍之手、

△比利時戰線=由北方南下之德軍部隊昨十三日在安特普衛東北之丘爾那摩波同名之運河、繼續達到喀得河本流在那慕爾北方地區、德機械化部隊、繼前空陸攻擊後、向狄爾河陣地追擊後退中之敵戰車隊、列日市街已完全在德軍手中且越過該地南方薩爾達奴地方進攻之先遣部隊、早已抵達那慕爾與法國國境突角地帶內之要地西維中間之閔斯河岸、而南部比利時之德軍、亦按既定方針、迅速行動中、

△法蘭西戰線=在法蘭西盧森堡及法蘭西比利時兩國國境之德軍、已達到前記西維南方美吉愛爾薩魯魯維爾間之線外、到處越過國境、更與德戰鬪機急降下爆擊機隊驅逐機之爆擊相呼應之部隊、已在法領內渡閔斯河成功、

△西部戰線=昨十三日中攻擊更行擴大、德軍突入薩爾地方美爾克席並其附近彼爾馬森斯南方之敵陣、俘虜英法兵多數、一方德軍支援地上協隊、同時後猛炸敵空軍基地多數、十三日中敵損失之飛行機數、約百五十架、確認內四十七機爲空中戰擊墜、三十機爲防空砲火擊墜、德方之損害、爲行方不明者二十餘機、

××××比和時砲車隊的活躍××××

德軍在師丹附近

突破馬吉諾防線

【柏林十五日電】德軍司令部發表、德軍在師丹附近、渡過閔斯河突破馬吉諾線西北延長線(九時四〇分)、

【又電】德軍十四日已在師丹北方突破法國國境、更據十五日午后一時半軍司令部發表云、德軍復越實士河與空軍等密切聯絡之下、遂突破法、比國境馬吉諾線之西北延長線、

【紐約十五日電】據柏林合衆支局報道之情報云、向師丹方面猛攻中之德軍、終於突破師丹附近之馬吉諾線、

【巴黎十五日電】據十五日每日郵報報道、在莫塞爾河附近、亘數次猛烈攻擊、結果、德軍約進入法領十基羅、而迫近馬基吉線、

德法正激戰中

【倫敦十五日電】據十五日當地接到之消息云、師丹方面之德軍、渡閔斯河確保法軍防禦線內之根據地、目下德法兩軍、展開猛烈激戰、對此、當地熟悉軍事者、自盧森堡至海岸之馬吉諾延長線、極似德國之吉葛福利德線、以探僻之要塞線造成、即使落於德軍之手、亦決不能謂之爲突破、

德在佔領地區

構築要塞

【日內瓦十四日電】據確聞、德軍遮斷馬吉諾線抵倫格維、已開始第一線後方新式要塞之工事、該報道謂德國思增強新佔領地域、而爲對英法作戰之基地、以符合德之戰畧、德軍於此次作戰中、迅速構築堅固堡壘之方法、已發現成功、故目下數萬勞働者、從事在吉葛福利德要塞之增强工事中、同時不但亞爾丹特地方、並向安特衛普那慕爾方面急派多數物質及勞動者專門家、於聯合軍砲火中、在第一線後方急行要塞工事、若德軍通過盧森堡、比利時、構築如斯要塞、如現在之短時間、遂行十分鞏固之防壘、終不可能、果能以此阻止强力之聯合軍進擊與否、實爲疑問、他方英法機械部隊、以堪驚之快速力進攻中、該英法軍此次作戰、能否挫折德軍之比荷作戰戰略、亦屬疑問、要之、殆在於英法軍大部隊、達到現場之速力如何耳、

意國參戰氣勢濃厚

在於牽制英法

【紐約十四日電】意大利國內反英法示威運動、十四日達最高潮、意大利參戰之氣運、益加濃厚、美聯社羅馬電對此報道如左、

羅馬之反英法示威運動、由於十四日學生等在英國大使館前、諷刺英法潰滅、展覽大模擬邪列棺、焚燒英法國旗而達於最高潮、意大利參戰之氣運彌高、趨向戰爭之國民呼聲爲法西斯蒂指導者所煽動之事實、頗堪重視、又一部即因

一、意大利最大之客船尾合第薩貝亞號、就紐約航路、乃由拿波里至基諾亞、

一、政府有謀對軍事關係五省支出總額一億弗之非常支出事實、

由以上事實、得近於參戰之印象、而大部分之外國消息方面、認爲反英法示威運動之目的、乃意大利爲援護德軍比利時荷蘭作戰、以牽制法陸軍之在意大利國境、英國艦隊之在地中海、

海牙完全陷落

荷蘭放送已確認

【倫敦十五日電】據此間接得荷蘭無電放送、德軍已佔領荷蘭首都海牙、並謂在該市防禦之荷蘭軍、亦皆捨棄武器而降伏矣、

巴爾幹險象環生

各國角逐將愈激烈

【紐約十五日電】隨同西歐戰火之擴大、將形成第二戰場巴爾幹、暗雲已愈益低迷矣、

一、斯洛伐克之動員、

一、匈牙利及斯洛伐克兩國之國境閉鎖、

一、隨同反英法感情之熾烈化、意大利之參戰氣運亦增大、

一、在比利時及荷蘭之德軍、急激進擊、

一、匈牙利之一部動員、

由此等諸情報、已益形深刻之感、倘英法在比利時及荷蘭對德軍之阻止進擊失敗時、則意大利立於德國之側而參戰僅爲時日問題、如意大利參戰、由次項諸點觀之、巴爾幹之參戰、亦必立至、如此觀測頗爲無疑、即因

一、意大利如參戰時、則英法艦隊必立即進入亞德里亞海、愛琴海以及馬爾莫拉海、施行巴爾幹之海上封鎖、

一、蘇聯先給貝沙拉維亞一擊、德國將爲支配油田而侵入羅馬尼亞、德意蘇三國將突進巴爾幹把握軍事政治、經濟的支配權、

充實參戰準備

美白新閣將軍聲明

【華盛頓十四日電】因歐洲戰火擴大、美國參戰之可能性、亦頓見增大、第一次大戰時、爲美國歐洲派遣軍總司令官大爲活躍之白新閣將軍、十四日發表聲明、勸告美國國民、須有萬全之準備、以備美國參戰之時、大要如左、

吾等美國國民、雖保不捲入現在歐洲戰火之際中、第一次大戰當時、美國之對戰準備、約需一年餘之長時間、然今日之事態、與當日完全不同、吾等美國國民、應留意此點、爲保障吾國之安全、有其必要時、任何行動、亦應即時開始、必須自今日準備、

英在埃及中部

開始集結軍隊

【開羅十五日電】據達到當地之情報云、埃及西部國境方面之埃及軍隊被命令即日撤回、該舉動似因鑑於地中海事態之英國開始在埃及中部集結軍隊、至於英法軍爲防備意大利之參戰、謀軍隊之在沙漠輸送、以配置機械部隊、

鄉寧地區敗敵

殲滅殆盡

【太原十五日電】逐次粉碎牢固之山岳敵陣、將鄉寧地區二萬之敵匪包圍網非常壓縮之日軍精銳作戰部隊、繼續將包圍圈內到處之頑敵、蹂躪擊碎、十三日奪取一三二八高地之江口、白石、古賀各部隊、急追敗走之敵匪、更猛攻一四七六高地之堅陣、覆滅以追擊砲山砲、纖續拼命抵抗之五十三師及山西軍之一部三千、午後七時、竟將該高地佔領、對遺棄屍體三百五十、重機四、大槍六十四、併其他多數、而敗走之敵、尚行猛攻、於十五日早、已開到西庄西北方四公里之瓦砂平、伊東、瀨戶、德本、中野各部隊、十二日擊破喬峯戶(芬城北西二十二公里)附近之殘敵、予以遺棄屍體一百四十之大打擊、更行猛追中、石岡、板各兩部隊、同日在芬城西方八公里之南潭坊附近、擊破優勢之敵、繼續攻擊西方山地之堅陣、一方青木、松本、永支、永山各部隊、急追向交口鎭西北方之前店方面、潰走中之敵、竹田、高波、澤畑、廣瀨各部隊、由三塘鎭沿崢峨之峻岳隘路、向鄉寧進擊中、陷於日軍包圍網中之敵、在市中東奔西竄、已陷於不可收拾之混亂、

佔領定遠

【上海十五日電】爲期擊滅以河南省南部定遠爲中心、最近蠢動之新四軍、月之十二日開始行動之日軍筒井部隊、是日衝破敵軍前衞據點烏塘鎭太平集之線、猛追敵軍、十三日下午四時、佔領定遠、掃蕩附近一帶之殘敵、敵遺棄屍體一四六、日軍陣亡一、

陸鷲猛炸敗敵

【○○基地十五日電】日本陸上荒鷲、連日冒雨天、對襄東地區敗退之敵軍、開始最後之轟炸、今西、松田各部隊、十五日午前九時及正午、亘二次冒低迷之暗雲、向信陽南方三十基羅之三里城上空出動、對蟠踞該地之敵大部隊、投以命中彈、使其體無完膚、並有森玉、是松、川村、柴田、各部隊、亦於是日正午、對集結於樊城、新野中間、關鎭附近之敵方有力部隊、加以攻擊、並與日軍地上部隊一致協力、於敵軍頭上、大事爆擊、收許多戰果後、全機無事歸還、

促進國交調整

實現全面和平

訪日使節團褚副使談話

【南京十五日電】國民政府訪日答禮使節團、於出發之前、十五日晨、參謁中山陵後、並受汪主席訓示、午後五時五十分、訪問大使館、陳述告別禮辭、此次之使節團一行、鑑於國內統一尚未成功、思及國民仍在呻吟戰禍之中、是以關於壯行會等奢侈行事、極力排除、均以極虔敬之態度、僅臨官民各院部所開之簡素歡送會、十五日在外交部之送別會、由褚副使對全員談話如左、

吾等今以訪日爲機、實爲實現全面的和平之發端、於使節重任告終而歸來時、對於國交調整更能迅速達其體化、

(圖即褚氏)

強化經濟戰線

英法比財政協定成立

【倫敦十五日電】十五日之泰晤士報、載稱英、法、比、三國間成立之財政協定、締結對戰爭共同目的三國內間財政金融相互援助之關係、與荷蘭亦進行同樣交涉、如成立時英法可由荷印岡果等處坦然以外貨購入必要之原料品、更可由此等殖民地向斯達林哥地域以外之地之輸出、結局、聯合國獲得外貨、又比利時幣在倫敦核算、相當高額、避難中之憂慮、由此解消、且可緩和磅貨之澁滯、要之因比荷兩國參戰、英法之經濟戰線、爲之强化、

意反南運動熾烈

兩國關係愈惡險

【薩拉(南斯拉夫)十五日電】意大利與南斯拉夫之關係、逐日趨向險惡化、正值此時、接近意大利南斯拉夫國境蘇菲烏梅市之意大人群衆、十四日夜、對南斯拉夫作示威行動群衆之一團、異口同聲高喊打倒南斯拉夫戰爭萬歲、向市內之南斯拉夫人家屋、店舖、事務所投石破壞、更越國境向南斯拉夫側斯薩拉市潮湧而來、衆手處窗上玻璃盡行破壞此示威行動、直續行至十五日朝、乃意大利警察隊、對此群衆暴動、並不制止、始終袖手傍觀、

蘇整備南方國境

【莫斯科十四日電】莫斯科無電放送云敖得薩軍管區司令官伊邦保爾登將軍、十四日以佈告力倡蘇聯南方國境防備之整備、謂敖得薩軍、現在慎重監視南方國境、已整備任何外敵亦不容其侵入之休勢、敖得薩軍管區、與羅馬尼亞領比薩拉比亞隣接、且爲臨於黑海之軍管區、正值西部戰線有新發展之際而發此佈告、衆料或係暗示對比薩拉比亞有所行動、頗堪注目、

晚刊一大張

保利他民(ポリタミン)

補血·强壯

主治範圍

病中病後衰弱之人
食慾不振胃弱之人
產前產後病弱女性
虛弱體質的幼小兒

保利他民的主成分、是曾經過人工消化的動物性蛋白質、即所謂蛋白質的精華阿米諾酸。服用以後、得無勞胃腸消化、而即能構成體內各部組織、以肥體豐肌、製造新鮮血液、以滋養四肢百骸、是以縱如上述病人等之消化不健者、也得安全應用。又本劑因能增進食慾、調節新陳代謝、鼓勵全身精力、輔助自然治癒、在常人服之、亦可增進健康、避免疾病、尤如應用於肺癆等慢性病人時、堪稱兼有營養與治療作用的合理補劑。

包裝

保利他民液 小瓶 一五〇瓦 中瓶 二五〇瓦 大瓶 五〇〇瓦
含藥各種保利他民 小瓶 一五〇瓦 中瓶 二五〇瓦 大瓶 五〇〇瓦
保利他民粉 一〇〇瓦
保利他民片 八〇瓦 一五〇瓦

各大藥房 均有經售

總發賣元 武田長兵衛商店
滿洲總發行 滿洲武田藥品株式會社

39(5)119

為期米配給圓滑
奉市採用共販制
現檢討中於下月內將實施

奉天市為期米配給之圓滑、採用檢討中之共販制、當自下月起實施、去年奉天市中之米不足、其主要原因為供給量過少、一面亦因米穀零賣店之偏在、對需要者配給不圓滑、並兼以搗把惜賣等暗交易之所致、市臨時物資調整局本此點、首先整備配給機構、以紓和不足、着手配給之適正化、進行各區需要者數與零賣店協調之配給方策、且取此方法時、以各區消費量為基準、決定米穀業者之經手數量、由配給組合配給業者、變更業者之既得營業分野、顧客之包含官消及滿鐵消費組合等市下九十四業者中、使營業範圍相當縮小、結果對該計畫的配給方策、生出一大障碍乃當然豫想、故茲採用與業者之妥協案、米穀共販制、以謀適正市米配給、一方與業者折衝、市共販制試案大體如左

一、對現在之配給組合獄與共販組織、

一、組合依各區米需要者數、以一定量分配業者販賣、

一、賣得之利益金、依業者之實際販賣額與過去之販賣實績適切分配、

從來有多數顧客之業者、雖販賣分野縮小、而亦可依過去實績分配利益金、業者側似一致贊同、市趨定調查詳細之米消費量及業者之販賣實績後、於下月中實施云、

檢舉暴利奸商
一日之內破獲四十名

年來奸商暴利、不一而足、舉凡一切日用之物、無一不大暴而特暴其利、影響民生、實非淺鮮、是以經濟警察、大事活動、頃悉城內與北市場兩署、於十五日一日之內、共計檢舉暴利商人達四十名、聞其中以售紙煙者佔多數云、

行政●司法高等官 採用考試實施
星野長官發表要項

【新京專電】本年度以日本大學、專門、高等學校等畢業者為中心之滿洲國行政並司法高等官百八十名之採用考試、實施如左之旨、已於十六日以高文考試委員長星野長官之名發表、

△期日及時間割

△七月十六日午前九時、基本法（日本憲法）正午民法△十七日經濟學語學（日滿蒙俄英德法之中應試者之常用語除外）午後二時十五分常識、△十八日、東洋史（又日本史）選擇科目（哲學概論、世界地理、社會學、財政學、經濟史、商法、刑法、行政法、民刑兩訴訟法、國際法、以上中二科目）

△人物考查 九月上旬起至十月上旬止、限於學術合格者及及格認定者、於新京、京城、岡福、京都、東京、仙台 指定實施、

△學術考試施行地 於新京、奉天、哈爾濱、京城、福岡、山口、廣島、京都、名古屋、東京、仙台、札幌之中向各應試者指定通知、

△及格發表 揭載於八月下旬政府公報及官報、

△應試資格 來年度四月滿三十歲之男子、日滿大學、專門、高等學校畢業或預料畢業者、檢定合格者並協和會中央本部長推薦者、

△採用後之待遇 康德八年（昭和十六年）四月高等官試補使入學大同學院教育一年後、更經過適格者試、任高等官、在學中亦給與試補之俸給、

◆應試手續 於六月廿日將本人親筆應試願書、履歷書、家族調書及最終學校長之人物考查書、成績表、健康診斷書、像片一枚、提出於國務院總務廳內考試員會、

恭迎聖駕御訪日 我駐日大使館準備裝飾中

航空充實 一大發明
（長）（短）（波）盲目降陸裝置
純日滿式完成
楠瀨博士及熊谷技師研究成功

【新京專電】結連東亞之空、政府之航空三年計畫、呈顯著之躍進充實、而於航空保安施設負重要使命之『長短波盲目降陸裝置』之優秀發明、經日人之手完成、不僅將一向為外國所有之特許權者一躍為國產化、並可向國外伸張、對於計畫進行有利之芬蘭盲目降陸裝置、向為德國羅林夫會社獨佔特許、因此以交通部為中心、關係者間、研究其國產化中、得其梗概、此次經川西製作所之楠瀨工學博士及熊谷技師等苦心研究結果、完成純日滿式降陸裝置之發明、目下由交通部航空司斡旋、請求日滿兩國之特許中、以後請求英美、法、德四國之特許、謀東亞、航空之安全明朗化、此發明之特徵、減去從來裝置之浪費、且機能敏銳、簡而且精、單價減低十分之四、日本內地以及滿洲國、自明年即採用此裝置、以謀大增空之威力、航空司通信科長梅平初大郎技佐、談話如左、對楠瀨博士及熊谷技師之獻身的努力、唯表敬意、於國家觀之、亦非常良好之事、依賴歐美、乃日本技術之恥、航空力之資材及技術決不可仰賴第三國、由此僅滿洲國亦可節約百數十萬元海外支付、故其効果實巨云、

德訪日親善使節
歸國途中訪問我國都

【新京專電】為慶祝日本紀元二千六百年而為希特勒總統之親善特使而正式訪問之日本之德國赤十字社代表之撒克遜、克布爾吉戈達大公一行、將希總統對日天皇陛下之親書捧呈後、於日本朝野歡迎聲中、至充滿綠意之京都各地遊覽、即將經西伯利亞就歸還故國之途、途中大公以下一行之修他美爾官房首席課長古羅爾曼大公秘書長、及貝桂爾斯德羅大駐東京象新京陸軍武官補佐官等、於日本外務省德永事務官之伴隨下、來訪我國、除晉宮覲見外、並按左列日程出席各方面之歡迎招待宴、

△十八日 午前十一時四十二分抵京、十一時五十分至大和旅館、午後一時出席駐滿德公使館招宴、三時卅分參拜忠靈塔、三時卅分訪關東軍司令官邸、及駐滿日本大使館、四時至總理官邸訪問、六時卅分出席總理官邸招宴、

△十九日 午後零時出席軍司令官及日本大使官邸招宴、

△廿日午 前十時自大和旅館出發、十時十五分抵宮內府覲見、十時四十分退出、十一時往訪外務局長官、十一時卅分至滿洲國赤十字社、午後五時卅分自新京出發、九時卅分抵哈爾濱、

△廿二日 午前十時卅分自哈爾濱起程歸國、

博濟慈善會決定
擴充救濟事業
救濟東邊孤孀及北滿難民

【新京專電】滿洲國博濟慈善會、素稱滿洲有數之慈善機關、過去救濟成績、早已膾炙人口、茲更為擴充救濟事業起見、於此次之本年度常年大會席上、由胡蓬海副會長提議、救濟收容東邊道一帶孤兒孀婦及方正木蘭通河三縣因客歲歉收值此春耕無繼之難民、聞最近通過大會後、即可見諸實現、其成果頗堪期待云、

興亞元勳
滿洲事變四烈士
中村・井杉等十周忌辰
盛大舉行慰靈祭

【新京專電】柳條溝槍聲衝破曉暗、九一八事變於以勃發、東亞天地、以此為胎盤、幾經變轉、滿洲建國也、中國事變也、新中國誕生也、東亞新秩序將告實現也、在此時期、恰值友邦紀元二千六百年、全滿歡騰、當滿日兩國國民紀念新東亞建設聖業之際、彼化為護國忠靈之幾多殉國英魂、亦當瞑目含笑於地下矣、而當此日尤深感慨者、即滿洲事變導火線之中村震太郎少佐（當時大尉）井杉延太郎曹長外二名之四烈士英魂、彼時、張學良部下、竟不法逮捕持有護照之日本將校、創耳抉目、慘虐已極、殊使日本國民切齒憤恨、終而蹶起、建設新秩序、茲者、昭和六年六月廿六日之中村大尉事件、奇逢十周年意義之年、在四烈士遭難現地興安南省西科義旗察爾森丘上之記念碑前、盛大舉行慰靈祭典、即四烈士遺烈下、王道滿洲建國後、昭和十年六月由烈士之碑建設委員會之手、在遭難現地、建設紀念碑、於同月廿六日、招待各遺族、盛大舉行除幕式、爾來每年於其日、以為記念、在鄉軍、西科後旗公署主催之下、嚴肅行慰靈祭、本年特於兩季定於五月廿六日在興南西科後旗現地記念碑前、祀中村震太郎少佐、井杉延太郎曹長、從者包金山及希洛可夫四烈士英靈、適合五族協和滿洲國、執行五族全體協同祭典、以慰英魂、尤其廿五六兩日、現地祭爾森國民學校日滿兒童開記念運動會、作品展覽會、且行蒙民救恤之生活必需品販賣及滿赤之施療施藥、廿六日慰靈祭當日、在紀念碑前、行蒙古獨特之角力及跳鬼、賽馬、此外、鄉軍奉納劍道大會、蒙古音樂競演、上演滿劇及電影、前後二日間、朔北曠野、當空前繁盛云、

總理官邸櫻花盛開
與贈主南總督互電申謝

【新京專電】總理官邸之三株櫻花、乃由北鮮移植者、今已為第三年之開花、張總理特別欣悅、會於十三日招文武百官開惜春觀櫻會、會後、總理對此櫻贈主之南朝鮮總督、拍電致謝、十五日更由南總督覆電如左、

貴電拜見、貴地之櫻、雖有氣候風土之差、而由於貴愛護之結果、開爛漫之花、與軍司令官閣下及文武百官共賞、此趣實不勝欣快、對芳志謹表感謝之意、

飯村參謀長招宴
聖戰遺族代表

【新京專電】關東軍飯村參謀長、十五日午後六時招待諾孟罕聖戰殉國將士之遺族代表一行、於各參謀及長谷川報道班長等列席之下、舉開晚餐會、首由飯村參謀長致詞、對此由中國代表本城嘉守少將及九州代表河野彌三郎氏分致謝辭、遂一同回憶談及年前可感激之第二次諾孟罕事件時、東部隊擊攘敵部隊於哈爾哈河南岸而收赫赫戰果可紀念之戰功、談時、一同感慨良深云、（寫眞即飯村參謀長在席上致詞時情形）

京吉驛傳馬拉蔡大會
奉省市隊分別出發

為出席本報主辦之第六回京吉馬拉蔡大會之奉天省市兩代表隊、頃因大會開幕臨邇、各員等遂即均告整裝待發、就中之奉天市隊、於清水監督等引率之下、已於十六日午后十一時四分列車先期出發、省代表隊則亦擬定於十七日午前由奉出發云、

沈參議蒞奉
視察各地產業

沈瑞麟參議、為視察各卷、地產業開發情形、於十六日午后一時四十分許偕同隨員二名乘車抵奉、省市關係各機關代表等皆赴站歡迎、一行下車後、即下榻於奉天大樓、定自十七日起正式視察奉天省市公署以及福昭陵並鐵西地帶、十八日赴撫順視察炭礦、當晚歸奉、十九日視察本溪湖、二十日由奉天赴湯崗子、並視察鞍山等地帶云、

武田大佐抵安東

【安東專電】旅順要港部武田大佐、十六日午前零時四十分來安、視察大東

華新政府在新京
設通商代表部

【新京專電】中國中央政府此次合併在滿之臨時及維新兩政府通商代表部、決定在新京設立中華民國通商代表部之旨、十六日已由上海王通商代表向外務局發來公電云、

天氣豫報
十七日 北東風 晴有時陰

昨日溫度 最高 十七度二 最低 八度六

小幡科長東上

【新京專電】為出席二十日起在司法省開催之實務家會、滿洲國司法部代表小幡司法部思想科長、十六日午前八時自新京出發東上

各鐵道局長 定期會議

滿鐵定於十七日開部所長會議後、更於十八日午前十時在鐵道總局開鐵道局長會議、佐藤總局長、總局各局理事、關係各長、古川奉天以下各地方鐵道局長、北鮮事務所長等均出席云、

※ ※ ※

協和俱樂部二次舉辦
會員家族慰安大會

城內西華門協和俱樂部自成立以來、於滿蒙協和精神及領導槍後國民正當娛樂之宗旨下、成績卓著、頗受一般會員之愛戴、其本年度第二次會員家族慰安大會、決定於本月十八、十九兩日午後五時至十時在該俱樂部內舉行、娛樂節目計有魔術、鼓書、相聲、單弦、舊劇等、出演者皆奉市有名之藝人及票友、招待範圍限協和俱樂部會員及會員家族、現一切準備均已圓滿、屆時定有一番盛況云、

盲啞
對保護及輔導教育 決予以國家的施設
民生部正積極立案中

【新京專電】現在於王道滿洲國、盲啞者數竟達三十二萬之多、然對此等殘廢者、國家的保護施設、尚付缺如、僅於一部私設之宗教團體、從事救療指導、鑑於近來各方面均希望國家有強力之國家的機關之施設、是以民生部近將全面的採納對盲啞者輔導教育的施設之新設及助成收容盲啞者團體、決定交附資金等、開始積極的活動、目下以厚生司為中心、積極準備中云、

招募

一、事務員 十數名

但須中等學校以上卒業務通曉日語者右至急招募

希望者携履歷書及卒業證書於五月十七日（金曜日）午前十時來社接洽是荷

奉天市鐵西區嘉工街二段二七號

日滿鋼材工業株式會社

電話代表（三）六六一七番

奉天大南街慈恩寺千佛戒期圓滿供設超渡靈位並興行千僧餘口施食通啓

敬啓者竊以毘尼初就正龍天福護之期定慧相重乃鉢曇瑞應之際戒範精嚴多生所罕覯也壇場庶此叢規則易銷焉本寺值戒茲圓滿所以有千僧餘口之設也查本寺自舊歷三月十五日開壇傳授千佛大戒所有求戒四衆計達一千五百餘人殊勝因緣得未曾有茲擬就此期內普為法界衆生祈福懺罪起見擇於舊歷四月二十八日晚七句鐘啓建七佛主懺千僧施食一壇以資祈福保安上報國家深恩兼酬檀越厚德凡有善信諸大居士如欲發心薦拔宗親供設先靈之位而祈超拔者即請預先掛號俾免臨時匆忙值此大好之機緣幸勿覿面錯過交臂而失之也

計開

供設靈位每份五元至百元

至祈隨意發心勿稍遺憾以廣孝思而增福壽為祝

奉天慈恩寺退居修緣率住持省僧謹啓

舊歷四月初三日

四年痰咳肺病頓然若失

敝人汪旭東歷年經商勞心過度染有吐血之症曾經治好嗣後即見咳嗽頭幾年尙屬輕微後來愈咳愈重輕者吐黃痰有時白沫重者帶血呼吸短促飲食減少夜不安眠面黃體瘦行動艱難屢治不效屈指四載於茲矣心中焦灼莫可言狀去冬友人由奉返家相邀名叙適敝正在病發際詢及病原幸蒙指導奉天國瑞藥店之益壽丹治肺咳嗽最有神效勸敝試服即向該號去函購來兩盒服後果然咳輕痰少連服一打舊症頓然若失迄已半載有餘未見復發可知益壽丹功效如神眞能驅除數載之惡疾深為欽佩略具數行同敝好病的小照啓登報端以伸謝忱並為介紹男女老幼有患肺病咳嗽者速購服此藥必能脫除病苦益壽丹每盒十二付國幣五元函購加郵費二角注意購藥地址奉天市小北城門外西頭電車路道北國瑞藥店

感謝人 齊齊哈爾北大街 汪旭東謹啓

久患的沉疴經血不調病 及服良藥霍然除根

啓者敝人是個久病之軀數載醫治不效所患的是經血不調在未婚時病已經沉重病的現像經期不準赶前錯後加以白帶敝因幼年尙未注意及至結婚以後不料病一年比一年重屢次診治毫未見效所有病比前更厲害啦經血亦許兩月三月不見亦許一個月見三次五次白帶甚多腥氣難聞經色不正有時淡紅有時黑紫小腹膨脹累積成塊腹內時常疼痛每至經水一見小腹疼痛更重手足麻冷腰腿酸疼四肢無力稍政行動虛喘心跳心口也疼加以嘔吐倒飽飲食無味午後發燒時常頭痛面黃體瘦連肩帶臂筋骨全疼敝患這樣病症前後足有十四五年所經各醫治療加上東西各國成藥用遍花的金錢若干吃藥無數對於敝人之病未減分毫敝想今生有此惡病不能治好矣幸有儂夫之友于勝魁君到敝家串門見敝病況險惡于君說他們櫃上財東的內人患經血不調是由國瑞藥店買的婦科藥名叫福康育吃有五盒就好了敝得于君之言即向國瑞藥店去函購來三盒以為得此良藥惡疾除根敝服一月有零果然遂願將我所有諸症完全好了回想數載之沉疴眼看生命難保危在旦夕夢想不到遇着于君貴人介紹國瑞藥店良藥救我餘生感何為報敝將好病之後的照片與前得病經過之詳情同登報端略表謝意並介紹女同胞們有患經血不調者請速購此藥不致悞為禍康育每盒國幣十二元六角外埠函購有郵費二角注意購藥地址奉天市小北城門外西頭電車路北國瑞藥店便是

感謝人 吉林市富餘胡同門牌十三號 常淑賢謹

今日演 十五日 十六日 十七日

華安出品有聲滑稽巨片

王老五

王次龍・韓蘭根・主演

注意演期

黎明曙光

季燕芬主演

P15

用多少買多少、如此購買決無不足之憾、此為最良之辦法、購買無須過多、絕無售罄之虞、

パピリオ

拍必麗

世界的作品 一粉白粉 一口紅 一頰紅 一雪花膏

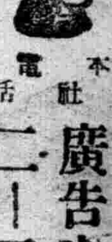

廣告事務請通 本社電話 二一一〇二一

韓奇逢 老牌

黑雞白鳳丸

奉天省公署許可證

本藥特色

用科學新方式製成、丸粒小、服便、効力大、風行各地、有三十餘年歷史、主治婦女一切經血百病、卵巢疾患、子宮寒冷、內分泌不足、勞傷氣鬱、帶下、小腹塊病、服之一盒有効立竿見影

【定價】每盒裝一百粒售洋五元半打二十五元

滿洲國各地發行處

大連平和街四八 韓奇逢藥房

新京西馬路中興大藥房 韓奇逢藥房

哈爾濱道外正陽十道街增壽藥房內 韓奇逢藥房

吉林粮米行大街 五洲大藥房

延吉南大街 五洲大藥房　盖平南街 洪春堂

赤峯西橫街 道生大藥房　圍場縣 基田藥房

新立屯 大德興藥行　延吉 正德厚

營口永世街 豐利藥房　安東中富街 兄弟藥房

滿洲國總批發處 奉天大西邊門外路北 韓奇逢藥房

華北各地發行

北京西單北大街一五二號 太原帽兒巷六十四號 厚和市北門裡七號中西藥房 大同北街福勝公記 豐縣車站定記商行 保

濟南緯四路 青島蘇州路中十三 包頭前街中興 張家口 唐山 煙台

華北總批發處 天津法租界三十號路五五號 韓奇逢藥房

蘇聯因戰爭之損失

【哈爾濱專電】據到達當地情報謂、四月十日在莫斯科舉開之蘇聯最高會議、由聯邦重機械製造人民委員瑪爾伊謝夫、同農業人民委員伯內甚克達克、阿爾伯妾、共和國人民委員會副議長庫利也夫等報告諸孟罕事件以及波蘭芬蘭、等作戰以致引起蘇聯經濟露出破綻情形如下、

一、州機械製造工業部門、因製品之不合格而損失金額達三億二千三百萬盧布、

一、化學工業部門由一月至四月中、雅羅拉夫斯基（企業組合）之汽車膠皮輪工廠、由於不合格製品而損失五百零五萬八千盧布、

一、農業部門MTO已（牽引機配給所）依一九三九年度計畫祇行百分之八十五、因修理及燃料之損失達五億三千六百萬盧布、播種方面亦行完全失敗、因此種結果阿爾伯妾（共和國黨中央委員會農業部長）、列密諾維琪（同商業人民委員）、阿薩德拉夫（同青年共和黨中央委員會第二書記）等因責任關係、有遭罷免之傳說云、

南京整飭官員服裝
規定文官着中山裝武官軍服

南京電、軍委會軍訓部長蕭叔宣、整飭該部文武官員服裝、規定文官着中山裝、武官軍服、自二十九日起實施、一律穿着到部辦公、並悉蕭氏擬於五月一日上午召集所屬訓話、

世界珍聞及其他

德國各泳游池 全改為養魚池

二次歐戰發生以後、德國政府曾下令將全國所有的游泳池、通通改作養魚池、並限定要養梭魚、兩年之後、每尾應當有二十一磅的重量、據說、此種梭魚含有維他命很多、足供人生的營養、也好彌補物質上的不足、

瑞典
為北歐四國中最大之國 中部丘陵地代礦產極豐

瑞士佔斯堪地納維亞半島、西以甚阿連山脈界挪威、東北以多爾尼亞河及支流界芬蘭、東南濱波的尼亞灣、波羅的海、隔岸和芬蘭、愛沙尼亞、拉脫維亞、立陶宛、德意志等國遙對、西南隔松德峽、喀得加特峽望丹麥、面積四十四萬八千八百方公里、為北歐四國中幅圓最廣之一國、

地勢西北最高、多森林瀑布、中為丘陵地、富礦產、東南為平原低地、居民最繁廣、河流互作平行狀、每擴成泊湖、流短水急、饒於水力、其中以達爾河、鄔斯尼河、烏美亞河、廣雷亞河、多彌尼亞河為著、都東南流入海、湖泊很多、南部尤衆、最大的叫威內爾湖、面積五千五百四十方公里、是歐洲第三大湖、次為威德爾湖、馬拉爾湖等、海岸很曲折、但島嶼不多、以波羅的海沿海的哥德蘭、鳥蘭二島為最大、

佳民約六百十四萬二千、大多數是瑞典人、和挪威、丹麥同一系統、稱斯堪的納維亞民族、其他有少數的拉伯人、芬人、挪威人等、民性强勁、體幹魁梧、好冒險、愛自由政體為君主立憲、國勢最强盛時、波羅的海沿岸諸國、都被征服、稱『北方之獅』、現仍為北歐大國、第一次歐戰時、嚴守中立、未受影響、

四大要素之一 吃在上海（續）

徽菜 徽菜館在上海是有深長的歷史、和很厚的勢力、可是年來非常落伍、他們不事改進、墨守舊法、一味重油、如在應時端上桌、菜的上面、還要澆上一批油水浮着、上海人因不像徽州人那樣歡喜吃油、所以對於徽菜、因不適胃口、而另加技覩、著名的徽菜館、有聚豐園、三陽樓、善和春、民樂園、勝樂春等等、徽菜館最拿手傑作的菜、就會炒划水、清炒鱔背、獅子頭菜心底等、這些菜也尚可口、

閩菜 閩菜便是福建菜館子裝璜並不講究、對於菜肴上、係大盆大碗、豐盛無比、做的菜、也特裏特別、以海味居多、所以腥臭難聞他省人脾胃薄弱者、則未免美味當前嘔吐隨之、著名的閩菜館、有小有大、古益軒及南軒等數家、拿手名菜、如勻波蝶肉、拌龍蝦、清蚌肉、炸溜田雞、蟹黃魚唇、燒鴨羹等、差不多均近於水產海味、鮮果然是鮮、然而非福建同鄉、還是不要嘗試的好、而且價細並不便宜、所以食客不衆、近年來已有些衰落之象、

蘇菜 是蘇幫館子的菜、頗吳門風味、價也便宜、所以極合上海人口味、營業堪稱不惡、其最著名蘇菜館中、首推福興園、拿手名菜中、有告化雞、燒法特別、肉蘇而出骨、又嫩又鮮、其味確無窮、此菜須隔夜預定、始能吃到、其餘如飽肺湯、清燉鯽甲西瓜雞、及圓菜麵等、也只有吳門、才有這種口味

教門館 教門館大都是南京館、館中的食品、全以牛肉為主、雞鴨蝦輔之、最負盛名的教門係鄭家木橋的企陵春、營業堪稱不惡、其著名的菜如洋蔥牛肉絲、五香醬肉、牛尾湯、炒牛肉百葉、牛肉圓子、醬鴨、油雞、及炒牛肚絲等等、但是只宜小酌不宜宴客、

班禪銅像 定期開光禮

北京訊、北京菩提學會導師榮增堪布所虔造之班禪大師銅像、刻已造成、業於本月六日恭送北海公園內正覺殿該會內供奉、並定於本月九日起十三日五日間、東請士觀呼圖克圖於雍和宮內舉行裝臉大法、預定十四日正式裝臟、十五、十六兩日飾金、二十一、二十二、及二十三日間修長燈供法安像開光云、

意大利著名評論家 講演我之友邦日本

【羅馬專電】前年糾鮑爾齊侯為團長之訪日親善使節團員中、意大利著名評論家愛特羅李日達伯、十三日午後一時、在大藏省道拉包羅講堂、曾以『我之友邦日本』為題、舉行講演然後並將同盟映畫部所撮之使節團日本訪問影片全部演出、然此背景所現之風光明媚的日本、介紹羅馬著名官民多數之前、得有相當之印象、而對於日本之夕之鑑賞、已將最親善風景、顯然描出無餘矣、

五月十日 舊四月十六日 木曜 已未 先勝 滿 井宿

▲一白之人、小事顯跌、易敗大事、保守為宜甲辛北吉▲二黑之人、四周平穩、反易發生懈怠、丁乾巽吉▲三碧之人、有如亂舞岩頭、地位極為凶險、西癸丁吉▲四綠之人、趨於外事、不如整飭內務、庶無紊亂、丁西甲吉▲五黃之人、平穩無事、養身田園尤佳、丁甲乾吉▲六白之人、發達之良機已至、勿屈服於障礙也可丁巽癸吉▲七赤之人、刻增加新勢力、盛運之日也東甲辛吉▲八白之人、為逆浪翻弄之日須確實守內、乾丁巽吉▲九紫之人、奔馳於外輕忽於內、易生破綻、南北辛吉

前清翡翠瓶價值連城

清宮原存翡翠花瓶一只、高達一丈二尺、值八國聯軍之役、為人刼去時跌為兩段、終被分別扛去、其遺下之塊屑、為宮監輩拾獲、事平後、售與西人、尚得十四萬金、以此推算、則是瓶之價值、可以想見、並聞該瓶存宮中時、雖溽暑蒸人時、在瓶四周六尺以內、清涼之氣、沁人心脾、誠不世出之寶物也、

無線電 廣播節目

五月十五日（星期三）
五月十七日（星期五）

午前

七、〇一（新京）清晨音樂輕音樂1未完成的交響曲修貝爾特作曲2玩具交響曲海頓作曲3匈牙利狂詩曲黎斯特作曲

一、〇〇（大連）家庭講話紫外線的意義及其對於身體上之利益大連東亞醫院長張家聲

七、三〇（新京）生活改善講座關於米穀和麵粉的配給民生部厚生司屬官楊法聖

午後

〇、三〇（奉天）竹板快書劉公案（六一）董來福

六、〇〇（哈爾濱）兒童時間科學小話『力學上的常識』張士修

七、四〇（齊齊哈爾）歌曲1何處不相逢歌者金人曹富春2滿園春色3初戀外三曲伴奏齊齊哈爾南風音樂團

八、〇〇（新京）話劇文藝話劇團血緣與罪惡編劇陳蕪導演瘦人

八、四〇（奉天）京韻大鼓子明聽琴時景春

九、〇〇（哈爾濱）舊劇翠屏山怡情舊劇研究部

映演〃納粹間諜的自白〃影片 影院戒嚴探捕出動

上海國云納粹間諜的自由已在上海法租界滬光戲院公映了、這一部反德影片、為恐刺激德人的感情、釀成意外事件、法租界特派大批軍警保護、除了滬光門前停了一架裝甲車外、影院的內外都佈滿了中西探捕、當我們邁進影院大門的時候、祇是臭到一種森嚴的氣息、以為這好像在緝捕盜匪、絲毫沒有歡娛的空氣、而觀衆的心裏也忐忑不安、胆小的人們縱然想看看這部片子、為了怕發生不幸事件、也不敢涉足了、這是上海自有史以來影院從來未有的怪現象、幸而防範得法、始終平安渡過、

故事首先是寫德國留美納粹間諜的活動和組織、美國各部都印有納粹間諜的足跡、滿處可見納粹的宣傳品、後漸被人發覺、又經美國偵緝當局嚴密的緋查、獲得密碼及許多秘密文件、且捕獲間諜多名、經過多次的審問及當衆的開審之後、被捕者終於先後招認了實際活動的眞情、同時全片也就告結束或說這是一部『偵探片』、我却不敢贊同、我的意見這雖不是一部純粹的宣傳片、可是其中宣傳的成分却的確不少、而且主要的目的不過是警惕一般留美的德國僑民和間諜而已、

愛德華魯賓遜的演技的優秀是凡比較熟悉美國電影的觀衆、差不多沒有一個不知道的、他在此片中飾美國FPI探局的偵探長一角、對於這一人物沉着、鎮定、幽默的性格、表現得非常深刻的、許多小動作及在奮獲凱醫師時揍熄已燃燒之密碼火柴盒的敏捷、更是一般演員不能勝任之處、且在好些場面、還可以看出他那幽默的應事態度、稱之為『個性的演員』當然是很符實的、女主角拉雅蘭絲飾德國女間諜、戲雖不多、可是劇本決定這一個人物是波動的、關於這一點她的演技是達到了脚本的企圖了、保爾羅克斯飾一個旅美的德籍醫生、也是納粹黨的領袖他的戲比魯賓遜多而演技也頗精湛、例如在開幕的時候、他那煽動性的演說極富有刺激觀衆的力量、不過講演詞（劇本作者為美人）却極盡挑撥德美感情的能事、又如當他被美偵探逮捕時、他在美偵探長面前、供出納粹在美活動情形、時我們不相信一個納粹領袖就這樣沒有涵養、祇要別人用誘惑的手法、就能將間諜網的內情宣洩出來、佛蘭西萊特飾一間諜、演技也很稱職他本來是一位德文教師、做了間諜後、因為收入不佳、終日與經濟搏鬬、最後為了領取護照、為美偵探拘捕、導演安尼太李脫伐、對鏡頭的角度光的應用都是很成功的、如探長以四小時的時間對第一個被捕間諜之嚴詢的幾個鏡頭、凱醫師的演說的場面、納粹黨人的散發宣傳品時、小道具的處理都是非常週密而恰當的、

淋疾 最新化學療法劑

丹毒 敗血性疾患

五淋白濁 只要內服 立即痊愈 一瓶斷根 克奏神效

特靈伯爾之出現、咸推實為可比於六〇六號之大發見、蓋至今殆無特效藥之丹毒、敗血症、產褥熱以及化膿性諸疾患亦確實奏效、一兩日內即迅速下熱、使患者有起死回生之感、誠奏效如神故也、又對於難治之淋疾、內服後兩三日、尿即清澄病症漸痊愈、決非一般他藥所能及、且對於腎盂炎、膀胱炎、化膿性淋巴腺炎、口峽炎、扁桃腺炎、肺炎等、效力可靠、無與論比、

特靈伯爾

テラポール

包裝　片劑（〇・三瓦）二〇片 一〇〇片 五〇〇片　散末 二五瓦 一〇〇瓦 五〇〇瓦

一次一―二片 一日三次食後服用

第一製藥株式會社　本社 東京市日本橋區江戶橋三丁目　支店 大阪市東區道修町二丁目

（文獻樣品函索即寄）

妻――郎君！儞的身體當加保養請儞每晨喝幾盃吧！

夫――是的我從此便要喝葡萄酒了

百杯健康 千杯延年

補血强壯

赤玉牌葡萄酒

選用萬年筆好機會學了

全滿軍警學商工各界請買用一試敝行為創立信用暢銷全滿大計特別大犧牲減價一半以上出售

此萬年筆較比街上攤床行商的大不相同品質優良使用耐久價格低廉諸君購用一試方知言之不虛

贈送樣品

特贈品	最高級紳士用ビスコイロイ軸純正イリジューム筆頭	原價八圓五角	只收運稅四圓
甲贈品	常備公務用最高級十四開國防金筆頭	原價七圓	只收運稅三圓
乙贈品	置案旅行用辦公最宜白金筆頭	原價五圓五角	只收運稅二圓
丙品	日常携帶男女同用經濟第一使用耐久耐酸金筆頭	原價三圓五角	只收運稅一圓五角
女子	最高級ビスコイド軸イリカウムペン先	原價七圓	只收運稅三圓

好使又好看 堅固無比是本品的特長也

特典 如一次購滿五支者即贈送兩色自動鉛筆一支購滿十支者或介紹十人以上即贈送本牌萬年筆一支函索各種萬年筆及各種手表價目表無代進呈

福可牌萬年筆工廠大犧牲贈送品市價半額而宣傳勿失此期請速函購外埠加郵費一角函購三支以上可以代金引換寄奉

保險十個年

福可牌萬年筆工廠 全滿總代理店

歐亞洋行

安東市一番通五丁目八三 振替奉天二四七四番

西湖雪花膏

若煒商場均有代售

飯食作法

（女△）

我國氣候和水土各地不同。所以演成『十里不同風』的社會情況。不僅婚喪嫁娶。言語人情。各地不同。就是日常生活最重要的『吃飯』問題。也是各處有各處的特別風味。即如南甜。北鹹。東辣。西酸。還不過說的是口味的大概。至若飯菜的作法。佐料的配合。更是各有地域的分別夫家庭中的飯食。不但樣式豐富。而那變化性的偉大。更能使人百吃不厭。有一次請幾位南方朋友在舍下便飯說明是吃餃子。並且事先通知。每種餡兒好祇吃兩三個。以免有的餡吃不着。結果全都吃飽以後。餡的樣子竟還沒有嘗遍。還記得那天祇用豬肉羊肉和素餡三種。配的餡大概有十四種之多這可以見得變動性的寬廣了在此。談一談食的作法。

（一）米飯。材料。白米或小米。作法有四。

一。『撈飯一般的作法叫撈飯。手續。』。泡米。取米洗淨後用沸水泡約半小時。二。煮米。用鍋煮水滾沸後將米傾入。視火力強弱煮米約十五分鐘左右。三。撈飯。沸水煮米達七成熟時。用笊籬將米撈出放入籠屜。四。蒸飯。將籠屜置鍋上。鍋內注水。用強火蒸約半小時。此種方法雖爲一般家庭通用。但弊病太多。第一手續較繁既誤時間。再者撈飯後米湯中存留許多養料減低滋養成分。二。『爛飯』。代替撈飯的還有一種方法是爛飯。先用鍋煮沸水。將米洗淨即行傾入鍋中。水米之比大約爲四比三就是將米傾入鍋中後。水總要浸過米約三分之一方妥。俟米煮至相當成分。用手轉鍋烘烤。蒸去水分即成。此法最重要處全在水分和烘烤上。水少不熟。水多則成粥。烘烤時不能開鍋看視全恃水滾聲音辨別。因水愈少則聲愈細也。三。『蒸碗飯』。這個方法可以算撈飯與爛飯的折衷方法。因爲手續即簡單養料又豐富也作法。將米洗淨後。盛入碗中。水米各半。盛妥後擺置籠屜中用鍋蒸約一小時即成。四。『澄飯』。此可視爲撈飯之變通辦法。如撈飯時間不足。則可於煮米後勿庸撈飯。將湯澄去。微火略烤。水汽蒸發即成。除以上四法之外。有時中下家庭爲經濟起見。吃所謂『二米飯』。作法與撈飯略同。但煮米時應注意先煮白米。後煮小米。以免生熟不均也。

至於變化常着沒有相當菜蔬或米飯冷卻之後。切些蔥花用油和鹽。把飯炒熟再吃。名之爲『炒飯』取一兩個鷄卵打勻。用油臨蔥花攤好切碎。然後炒飯。名爲『蛋炒飯』。飯舖所謂『木須飯』。實際在家庭中則稱爲『雞子炒飯』。此外願意加些香腸火肉筍丁口蘑丁等均可不可。總之佐料愈多愈覺吃而已。用吃剩的湯菜同鍋加熱。把飯放在裡邊再煮些時。取出食用。也可以不用佐菜。名之曰『羹飯』。取白合粉用醋調勻加些胡椒而放在羹飯內。就是平常所說『吃羹』。則又名之曰『合飯』冬天從外邊回家。混身寒冷吃上一碗合飯。頓覺熱汗滲滲。溫暖異常。也是冷天很好的吃法。

女人怎樣是眞美

（李嫻）

會審美的人。不一定買好料子。也不一定要艷麗的色彩。但是她的服裝很美。不會審美的人。既花了許多錢。又買艷色的材料。而她穿上反而更醜。還不如家常便服好看。女人怎樣纔算是美？

第一要整潔。一件整潔而價值不高的旗袍。正比一件貴而破舊不縫綴的旗袍好的多。幾角錢一雙完整的襪子。也勝於幾塊錢一雙而抽了絲的襪子好。

儀態的重要。更代表女人的身分。不論是坐着或行走。都要大方。大方並不是驕傲。如果你要不明白怎樣是大方。我告訴你一個原則。就是少動作少說話。沈靜可以使人尊敬你。同時有人向你攀談時。要和氣。而別人向你挑逗時。要嚴正的使他自重。

衣服的花樣。會留神別人衣服的人。就知道怎樣是好。怎樣是不好。一個身材矮短的女子。而穿着橫條的旗袍。那更顯得笨粗。若是直條衣服。便好的多。條紋的衣料。不要選它。那最足以使人發生你身材不正直的觀感。普通的少女。穿子花紋的衣服。未嘗不可。二十歲以後。不可再冒昧了。

服裝不可太新奇。也不可太艷色。過於新奇或異樣的衣飾。是萬萬穿不得的。假使你不信試試看當許多人以驚訝的眼光對你注視時。你就要懊悔不及了。

零件與衣飾也有相當的關係。一個矮短的女子穿了棕色的旗袍。而提着黑色的手袋。不大相稱。就是穿雅淡的服裝。而配着複雜的飾物。也會給人一種不美的印象。

英子姑娘（三）

（帝子）

英有個活潑的妹妹。很有見解。膽量。她們共生在一個國度裡。英沉着。妹妹很明朗。英不愛說話妹妹確喜歡說話。博人喝彩。

秋天來了。景物都像從夢裡驚醒。板起失意的臉來。T先生還健在着。因爲『有閑』。便流佈着謠言。

這謠言對英是不利的。說英是個浪漫無節操的女人。無情感。無理智。見事沒有主意。敷衍而又墮落的一位女人。同時舉了很多例。使一般人來相信。

英沒有重視這個謠言。彷彿與自己沒有關係一樣。

這時英自然很苦。彷彿受敵人的攻擊一樣。總然不重視。誰能相信她不暗裡痛哭。

我常想安慰她。但爲了流言。只好等待時機到來。

『我相信英不但有美的軀殼。也有一般女人所沒有的靈魂。自會戰勝一切救出自己。』

『京先生。你錯了！英姑娘是如何人物？你那裡知道！她能使一般男人歡心又會使一般男人失意。』

她沒有向上的志趣。更沒有向上的勇氣…』。

『T君你不要總看錯了女人。男人是有自私的偏見的！』

T先生憤然而走開。

這時英顯然像中傷似的總看不到掛在她臉上的笑意了。一個早晨。英的影子沒有了。帶來的一個消息。說是英姑娘病了！於是繼續有一個月沒有看見她。一位古董的學究說。

『英姑娘此次不能再到這裡來了。她的病始終會誤了她的！但說過沒有兩天英竟來了！』

並且帶來從來所沒有的活潑喜悅的表情。

三、

不久。我爲了生活暫時不能不離開這裡。英很關心她問我。

『你這次走了。不知道還什麼時候回來。回來的時候。一定要發跡吧！…』眼睛含着淚意。

『不然！我不想發跡。發跡於我並無補益。我想換換生活…！』從此我們便突然別開。彼此彷彿忘了各人存在了似的。沒有信。偶而從旁人得些消息只像冷潮。

到我回來時。她已不在那裏。

一天一個很突然的消息。送到我這裡。並且找我去見她。我被理智克服了。我彷彿已沒有了去會她的勇氣。

過了些日。她來了別後的英。已不是昔日的憂鬱常有神秘的笑在潛伏着。她彷彿責背我似的。

『京！你爲什麼沒去。…母親很想同你談談。…』

『對不住。太忙！』

她表面還很興奮。內心是苦痛着。她有忍耐的性格。她有時也爲這忍耐所誤……

『妳該結婚了！妳爲什麼遲樣？……』

『我嗎？結婚是墳墓。我窺意獨身！』

這眞是突然的回答。我害怕。爲什麼一個女人要想到獨身。可怕的命運已經走到他的身邊了嗎？

唔面後的一個早晨。我接着她的一封信。中間有這樣話。

『…我心軟…我願意犧牲自己去完成別人…我彷彿受了什麼尊嚴的天命……』

英的心會軟了？我不相信。誰也不會相信！

不過這些年。我就很細心觀察了她。她以往說是迴避。隱藏她自己。因…她表面是快悅。心裡確很煩悶。也未可知。

一天。她的母親。由遠處回來。我去訪她。

『京先生不見了！所說你新近回來的？』

『是的！』

『京先生你太使我們佩服了！很努力。明理……不過我們的孩子也很有心志。英是具有男子的靈性有天才。可惜她是個女孩子！…我們三姑娘也是怪有些聰明似的！』

『那因爲得了好母親得了好母親。比什麼都重要……』

『不然。我沒有受什麼教育。這全是她們自己去努力。用心…』

英有些痛苦。說是傷了風。

『她們自己努力…用心…』

這是母親的謙遜。我相信英有男人的性格。但我從未發現。今天由她的母親說出來。我覺得是足以批評了她。

『心軟』。這是女人的性格還是男人的性格呢？我明白了一個道理。

四、

近來。時常見不着英姑娘了有人說同一位很有錢的男人結了婚。但又有人說那是謊言。我的關心。時常也會冷淡起來。使我相信這是事實。我想預備些於她有補益的東西。送給她作祝禮。

春天還沒有來到。街樹却先偷來了春意。我在家讀過幾頁新買來的雜誌。頭昏昏的。走出去想散散步。遇過很多的一條馬路。走到一條背靜的道上我像在這道找失去的什麼東西。但我知道我並未失了什麼。

『京先生！是你！』一個招呼

（未完）

女性自己表現

懿

自從我們女界的先輩。爲了使婦女們。在社會上謀到地位而努力。奮鬥以及和惡勢力。劣環境競爭以來。一向被社會忽略的婦女問題。漸漸被社會所注意。並且還有少數的婦女。居然在社會上佔到相當地位。這種種我們不能不感謝先輩努力的熱情。同時。我們現在更應加倍的努力。戰勝一切。使之發揚光大。

不過。有少數的女界同胞。一切舉動。是爲出風頭。還有的是邁進社會的心過於急切。以致自己還沒有相當學識。和技能依靠一時的僥倖在社會上。謀得一席的地位。結果。由於自己的空虛。自然一切都不能做到滿意。因此被男人們說出『女子們究竟不行』這樣的話來。這是多麼不幸。實是婦女們明中的阻礙。也是婦女界中的害羣之馬。尤其以出風頭爲標的。是最不正當。畢竟會得個『花瓶』的名稱。所以我們無論如何。總要破除『出風頭』這種觀念。

姊妹們！你們要知道在社會上佔地位。是我們應做的事。不過。最要緊的是既佔相當地位。就應充分發揮自己的能力。做到和男子是一樣的地步。甚至有過人天才的姊妹們。可以做到超過男人。那更是婦女界的光明。所爲這篇東西的意思。也不外是勸告諸姑姊妹。婦女需要表現和男子有同樣能力。

可是。還是依賴於自己有相當學識後。才能表現。若是空喊和男子一樣。結果自身並不努力。那豈不自己從光明趨向毀滅嗎我的意見是否正確。以自己才疏學淺來說話。自然掛一漏萬。在所難免。不過。姑以此爲拋磚引玉。以後。一定將有高論。則正是我最切盼的了。

丈夫不滿意的九種原因

做丈夫的。往往因爲下列各項而對于妻子發生不滿。（一）太注意兒童。（二）干涉丈夫的自由。（三）志趣不同。（四）爭論。（五）不善處理家務。（六）不喜招待賓客。（七）思想懶惰。（八）脾氣太大。（九）奢侈。

淋病根治法

最新發現化學殺菌劑之宏偉應用　白濁白帶從此無憂

「淋病果能斷根？」

淋病之所以難治、淋菌由前尿道侵入後尿道、佔據粘膜爲巢穴、尋常淋藥之藥力、被粘膜所阻、不能通過、或局部洗射、電療、黃色素注射、淋菌苗注射等、非但有針刺之苦、雖能見效於一時、然潛伏於深部之淋菌倘不能全部死滅、有再發之虞、且旣費時日、手續不須煩瑣、患者苦之、治療方面日臻進步、絕對斷根化學靈藥始告完成一掃前弊

「淋病之唯一救星發現」

二甲對氨苯磺醯胺製劑「强利比兒」之發現可謂天賜萬試萬靈神藥、曾於一九三五年自發現化學藥劑有滅菌效用後時一化學製劑風起雲湧極一時之盛就其效力言、其中以對位基氨苯磺醯胺製劑奏效最大、令人仍多用之、歷經諸家臨症實驗、雖其治急性淋病之方法有多少成功、對於慢性淋病、未能令人滿意、惟多有不良副作用、全球醫藥界勗勉研究、二甲對氨苯磺醯胺之大發明始告完成

「有如何療淋作用？」

强利比兒係以此二甲對氨苯磺醯胺爲主劑、並加入別種殺菌藥配製之澈底根治特效藥也、此故强利比兒具有雙重特效之藥力、能奏一菌不留之奇效比市上尋常化學殺菌藥更爲周密、更爲澈底、而且服法簡單、內服後能直接進入血脈、隨血液之循環、藥力無遠不届遍滲透全身、起抗淋喉菌作用殲殺潛伏於病巢內部之一切淋菌不留一菌、雖屢醫屢藥、多年難治之頑淋惡濁可藥到病除、決不使君失望而效力驚人、

「幾天可以告痊」

內服於六小時至八小時後、尿中發揮化學反應、常含殺菌力、二十四小時而尿液清澄、刺痛全消、爲期速者僅需三五日即可治痊、頑固淋病能於最短期內根本痊癒、確有把握、從來最難治之女子白帶亦有奇效、短期保好爲一切以前所曾用之老藥所不及、夫妻同服尤宜、須同時一旦痊癒、重享人生快樂

（服用法！）急性淋疾用三日間一日三回、每次五片於每飯後即時用水茶等嚥送服之、鎭痛、殺菌消毒、消炎退腫以可治癒、休藥二日後再連服三日更好、檢驗尿液、可見淋絲時、須應用衝擊療法

（衝擊療法！）治療慢性淋或頑固淋濁可以達到完全醫治之目的、衝擊療法之服法、一日三次、每飯後十片（共計每天三十片）繼續服用五日間然後服藥中止五日間、如採用此服法藥十年二十年之頑淋惡濁、至多百分之九十三於數日內根治、病症較重、施用第二回衝擊療法、則連用五日間淋菌即絕跡者實佔百分之九十八、

「有何副作用？」

尋常化學藥劑所致之反應有皮疹、頭痛、疲倦、消化不良等微、上項諸反應用「强利比兒」時、頗爲稀少其他嚴重反應亦從未發現、此只因「强利比兒」之純質最精良、（溶化於百分之九十四度）、藥力無出其右

「强利比兒療法之費用」

强利比兒之短期絕對靈效、雖十年二十年屢醫屢藥不癒之頑淋能於三五天內告痊、不需長期間連服、且亦、不必用打針、洗射、電療等之輔助、以此價格雖略較昂、比較求醫、打針、住院或尋常淋藥、金錢與時間要節省得頗多、甚可稱淋病患者之福音

●●●主治効能●●●

急性淋病•慢性淋病•淋性攝護腺炎•副睪丸炎•女子淋病•淋性關節炎•尿道炎•膀胱炎等

包裝　50片　100片　300片

日本大阪市東區南久太郎町　竹村製藥廠　發行處

最新發現•化學療淋新藥

各埠大藥房均有出售

强利比兒

竹村商標

セーキン

皮膚病靈藥

賽金膏

主治頑癬・濕癬・腎囊風濕・疥癬・濕瘡・痒癬・乾癬等一切之皮膚病一搽即靈

發行處　大阪　竹村製藥廠

各埠大藥房均有出售

美兒固精

全世界最優良的代乳粉

（全滿總經理處）

大連市彌生町八　明治製菓公司
奉天市大和區霞町三〇　明治製菓公司
新京祝町二ノ二七　明治製菓公司
哈爾濱道外承德街二三七　明治製菓公司
牡丹江市西長安街　明治製菓公司
佳木斯南崗大街　太陽公司
齊齊哈爾市南大街一三〇　太陽公司

虎骨花蛇藥酒

主治諸般頭痛及神經痛　頭痛藥　每袋五角每打五圓四角

功能消炎止痒主治乾濕

腳氣腫痛水泡每瓶六角　腳氣藥水

功能通經活絡關節止痛　主治半身不遂腰腿疼痛口眼歪斜四肢麻木肝胃氣痛小腸疝氣赤白帶下

主治肢體疼痛麻木不仁　虎骨熊油膏　每大瓶一圓每小瓶六角

瘡王膏

電話（四）二八七〇　奉天市大南關西大什街

老福順堂

漢醫　閆顯卿藥房

奉天市電車路第一商場西

堅固耐久

現場救急　隨時出診

止疼散　跌筋散　正骨丹　跌打損傷

經驗接骨　手術接骱

新式拐杖

消炎活血　止疼散腫

骨折脫骱傷筋丸血

特製局方多種所載不全僅列於下

參茸丸　男婦虛陽不足腎寒精冷不育腰疼等病

再造丸　老年氣血虛中風不語半身不遂口眼歪斜各病有效驗實

救產丸　治婦人產後風諸病非常品可及有特效

安宮丸　治瘟毒內侵神昏譫語喘息狂亂疹毒不出者效驗實無二

價單詳細函索即寄　如蒙惠顧不勝歡迎

漢醫　夏禹卿　張雲亭　張興泰

經驗男婦小兒各病　出診外縣者另議

電話（2）二五四番

店內分　批發部　小賣部　診療部　特聘

本店採辦各國地道生熟漢葯自製虎鹿龜鱉各種仙膠局方丸散膏丹一概俱全

奉天市小西關　泰和堂衛記葯店

盛京時報

晚晨刊共三大張

晨刊

大同元年七月二十六日第三種郵便物認可

昭和十五年五月十七日

THE SHENG CHING SHIH PAO

（日刊）星期五

陰曆庚辰年四月十一日

第一萬一千六百八十三號

本報價目本埠每份每月一圓三角（國幣）
外埠郵費在內每份每月一圓五角（國幣）
零售每份五分（國幣）
廣告刊費五號字每行十一字一日二圓（國幣）長期另議

發行人 染谷保藏
編輯人 菊池貞二
印刷人 東光明
奉天隅田町九番地
發行所 盛京時報社
電話 編輯局 ②三八二二番 ②五七六一番 營業局 ②二〇二二番 ②一八九七番
城內直賣所 四―二三六八號
撥管口座奉天一一三〇番
各埠支社 新京東六馬路 哈爾濱道裡地段街二 大連榮町一二番 大阪北區堂島濱通一地

時論

北歐霸權的爭奪戰（上）

（楊文波）

本刊曾經指出蘇芬戰爭的和解。名義上由瑞典出面調停。實質上是德國從中拉線。德國之所以出此。是要使蘇芬戰事結束。加強德國對西歐戰事的比重。同時德國將乘蘇芬戰事結束之後。與蘇聯共同取得北歐霸權。將英法在北歐勢力驅逐出境。所以蘇芬戰事結束。就是德蘇與英法爭奪北歐霸權尖銳化的表示。

威爾斯赴歐訪問。他自己曾說過他的使命。是在調查歐戰的原因及和平的前途。但我們也造次指出。美國也是希望打破歐洲現狀的國家。只不過她的行動和步驟跟德國不同耳。德國是要以直接的行動打破歐洲現狀。而美國希望在德國與英法發生戰爭或和解過程中。握取歐洲的霸權。一日不能握取。美國是要聽任歐洲紛亂下去。所以我們曾經指出威爾斯赴歐。未必有益於歐洲和平。反是慫恿歐戰的擴大。促成同盟戰爭。

最近德國陸續發生波蘭淪陷後所遺失的外交文件。其中暴露英法包圍德國。早在德波戰爭之前。而美國慫恿英法包圍德國。企圖以犧牲波蘭。而促德蘇戰爭之陰謀。亦已暴露無遺。這種外交文件。在美政府當局或則謂為德國所捏造。或則謂美大使之言論不足以代表美政府之意旨。而諉為個人意見。以圖抹煞。這未免笑話！

蘇芬和解之後。北歐諸國漸漸傾向德國。益足以挑起英法的醋波盪然。不但德國輪船時常來往於挪威領海之間。即挪威的輪船亦常向德國領海往來。於是英法便有加緊封鎖計劃。這個計劃不僅擬將北歐洲諸國置於封鎖領域。甚至欲特阿得利亞海及黑海都置諸封鎖中。簡直想把多瑙河河口杜塞。使德國船隻不得越多瑙河經黑海而與意大利南斯拉夫通商。然而北歐各國出產農產物及礦產固有賴德國購買。而東南歐諸國的對外貿易。近年來亦多與德國發生密接關係。英法這種舉動。直接上是希望打擊德國。但是各該國與德國發生密接經濟關係者亦同受嚴重打擊。英法這種舉動。實不啻驅逐歐洲各中立國家傾向或依賴德國舉動。英法封鎖挪威領海就是驅逐北歐諸國依附德國的試驗。

英法兩國數日以來。不顧挪威的中立地位。直接在挪威領海敷設水雷。并派艦隊游弋其間。當即引起挪威當局的嚴重抗議。認為英法此種舉動。（一）顯係違反國際公法。（二）破壞挪威中立地位。（三）侵犯挪威領土完整與主權獨立。（四）欲使歐戰範圍擴大至北歐。同時挪威外長在國會亦大罵英法此種舉動。

然而英法此種舉動的初衷。本屬為完成其經濟戰爭而採取的一種措施。也許絕不想到會引起德國採取『閃電戰略』的行動。德國的戰略。是看透了挪威的中立。而挪威與英法的抗議是在責備英法破壞挪威的中立。而挪威與英法正引起着還不清的糾紛。德國乘此糾紛的過程中進取丹麥挪威。一面以急速的軍事行動進取。一面則以『滿口婆心』的外交手腕而以保護者自居。

美勸告僑民歸國

【華盛頓十五日電】十五日美國務省對居住於西南歐諸國之美僑、發下即時歸國之勸告、因恐戰火擴大至西南歐、

我政府整備行政機構

一部人事異動

今後指導力愈臻强化

【新京專電】政府此次為謀行政機構整備及人的指導力强化、斷行異動一部人事、頃發表如次、

民生部大臣 孫其昌

外務局長 蔡運升

電業社長 丁鑑修

開拓總局長 結城清太郎

特任參議 經濟部大臣 韓雲階

特任經濟部大臣 新京特別市長 于靜遠

特任參議 間島省長 清原範益

特任參議 警察總監 于鏡濤

土肥顓

任民生部次長 經濟部次長 松田令輔

任產業部次長 參議府秘書局長 松木俠

任總務廳次長 間島省參事官兼民生廳長 劉鴻洵

辭職照准

任間島省次長 產業部次長 柏村稔三

間島省次長 植木靜夫

任總務廳參事官 總務廳次長兼產業部參事官（產業部次長代行） 薄田美朝

辭職照准 產業部大臣 呂榮寰

特任產業部大臣 濱江省長 韋煥章

任濱江省長 民生部次長 神吉正一

任奉天省次長 總務廳主計處長 古海忠之

特任民生部大臣

特任外務局長官

任間島省長

奉天省次長

任經濟部次長

力求適材適所 完遂興農政策

人事異動政府當局談

【新京專電】鑑於現下非常時、政府必須使民生授與產業開發、更行拚強實行完遂興農政策、且整備國家總動員體制、因之、為適材適所、作政府協和會及中央地方之交流、以增強對於國政之人的指導力以官民打成一片而推行諸施策也、基此主旨、以行今次之人事異動、

西歐德軍愈佔優勢 英法受重大威脅

【紐約十五日電】在比荷作戰之德意志軍以破竹之勢、向西南進攻、其戰鬪力益增、聯合軍方面、為之震駭不已、茲概觀前此之戰況如次、

一、德軍已占據荷蘭十六飛行場、由此等基地、距離英國各地、今已縮短至百七十五公里乃至四百公里、是以德軍對於英國本土之威脅、愈形迫切嚴重、

一、德軍在師丹附近突破馬吉諾要塞線一角、不僅巴黎、即全法國之安全、亦受威脅、

一、德軍今已佔領列日及台南全部或一部、而此等都市、在企圖突破馬吉諾要塞線部份作戰均居於極有利之地位、

一、德軍刻下在閔斯戰線、比利時領內那慕爾之台南、進入法領、經吉維夏爾主、陸續集結於師丹方面、更沿戰線法比國境相併行之馬吉諾線、延長至法比盧森堡三國國境之倫格維、綜計自那慕爾至倫格維之戰線、實達百七十公里、今日戰況、概觀如斯、若德軍在那慕爾渡閔斯河成功、恐德國即向夏洛亞及韓斯方面進攻吾人猶知當第一次大戰之際德軍曾在韓斯南三十公里地點、越過法比國境、紛紛殺至莫布日要塞、法國已有不可輕忽之勢、

六十萬大軍 展開最後激戰

【巴黎十五日電】法國軍司令部發表、

一、聯合國軍昨十四日擊退渡實士河之敵軍約半數、日下在該地區約有二十師團、凡六十萬兵力、双方展開最後之激戰、

一、法軍由比利時西北側面之反擊成功、又在東南方面、頑強固守陣地、繼續防戰、

一、外傳德國軍機械化部隊、在師丹附近、衝破馬吉諾線成功、然德國軍衝破者、非為馬吉諾線要塞、

一、在比利時那慕爾、台南間實士河戰線、德軍又由兩處渡河成功、

防止戰火擴大

羅總統對意首相致禮書

【華盛頓十五日電】羅斯福大總統、十五日對意大利莫索里尼首相致送關於阻止戰火擴大之新和平禮書、

國務省行重要協議 內容秘不發表

【華盛頓十五日電】相傳羅斯福總統對意首相莫索里尼提出之新和平禮書、國務省對此避免一切談話十四日晚哈爾長官以下國務省首腦部、行徹底之重要協議、內容一切付諸秘密、

德瑞國境緊張

【巴塞爾十五日電】最近盛傳德瑞國境漸趨緊張、果爾、據十五日達到巴塞爾之情報云、德遣砲兵機械化部隊等先後在巴塞爾及夏爾鎮之德瑞國境來茵河方面集結中、附近住民、聞訊頗感不安、據軍事專門家云、如德軍果侵瑞士時、一切或可於十九日即能準備終了、一方聯合軍側、亦在法瑞國境集結中、

瑞士民衆避難

【紐約十五日電】據十五日到達紐約之丘里西電訊、聞及德軍將近侵入瑞士消息、巴塞爾與丘里西各市所居之數百居民、早已開始自瑞士國境而向國內撤退矣、大部分皆以自動車赴日內丸或南方山岳地帶、

英軍荷印登陸 純係無稽謠傳

英總領事的談話

【巴塔維亞十四日電】駐巴塔維亞鄂爾修英國總領事、十四日上午訪晤齋藤總領事談稱、最近風傳英國軍隊、在荷領東印度上陸、然此純係無稽謠傳、英國尊重維持荷印之現狀、

比謂不魯捨爾非武裝 全與事實背馳

德軍司令部發表反駁

【柏林十五日電】德軍司令部發表、

一、比利時政府、十日由史柏克外長發表聲明、同時、經駐比列國大公使言明、不魯捨爾市為非武裝都市、不駐屯一兵、且無通過軍隊之事實、然此全與事實相背馳、日前據德國空軍偵察機偵察、各種兵科部隊、通行市內、不特此也、軍需輸送、確認亦有經該市鐵道接續線繼行之事實、因之、德軍最高司令部、認為該地早已大悖非武裝之意義矣、若比利時政府眞欲由戰火中拯救不魯捨爾、須即時停止由該市輸送軍隊也、

意反英運動 仍陸續進行

【羅馬十五日電】自十三日開始之意全國各都市學生反英示威運動、十五日於羅馬熱內亞及其他全國各都市仍陸續張其威勢、

荷軍投降規約 双方簽訂竣事

【柏林十五日電】德國軍司令部發表荷蘭軍投降規約、十五日由德國總司令官與荷蘭陸海軍總司令官間、簽訂告竣、

蘇聯擴張空軍

【斯德哥爾摩十四日電】據十四日當地所得之莫斯科情報云、以前國防人民委員瓦爾洛夫元帥為議長而新設之蘇聯國防委員會、已由史達林書記長委任、根據關於蘇聯戰力擴充之權限、近即豫定着手軍備之大擴張、該擴張內容、雖未明瞭、然就空軍方面、

一、對歐羅巴戰爭勃發前之飛行場七十、增加二倍、

一、急速養成飛行士一萬人、施行大量訓練落下傘部隊、

英美法三國對荷印

無干涉意思

荷公使對日外相表明

【東京十五日電】關於維持荷印現狀之十一日有田外相照會、十三日英國政府曾託由庫列吉大使轉告無有任何干涉之意思、駐日荷蘭公使白布斯特、十五日訪晤有田外相、依據本國政府之訓令、陳述荷蘭政府、關於荷領東印度、相信英美法三國、無有任何干涉之意思、請予諒解、此乃為答覆十一日之照會、並對四月十五日有田外相聲明、再確認荷蘭政府自身表明之『不依賴任何國保護荷印、且由任何國要求保護或干涉時決意拒絕』之聲明、而以荷領西印度英法兵上陸事件、作為例外、最低限度、關於荷領東印度、荷蘭政府將來顯然不將此委任於任何國保護下、關於此事、外務省、十五日下午發表情報部長談如左、五月十五日上午十時、駐京荷蘭白布斯特公使、到外相官邸、訪晤有田外務大臣、關聯十一日外務大臣向荷蘭政府提示之照會、依據本國政府訓令、陳明荷蘭政府、關於荷領東印度、相信英、美、法三國、無有干涉之意向、十時二十分辭去、

國府決於我首都 設置通商代表部

【新京專電】十六日駐上海王通商代表、向外務局致公函、謂中國中央政府此次對在滿之維新臨時兩政府之通商代表部、決定另於新京設置中華民國通商代表部云、

軍管理工場返還 申請規則決定

【南京十五日電】自過去三月十八日、西尾總司令官對軍管理工場聲明移讓以來、國民政府當局、深感日本闡道義的措置、對此已積極進行具體化中、近來關於此項申請規則之立案、已告終了、是以十四日曾在行政委員會付議、由二條所成之申請規則、已見正式決定、十六日、由工商部公布、即日施行、此番基於軍管理工場返還申請規則制定、對中國側之正當所有者、申請返還、當續出不窮、國民政府、還都日期無幾、而對如斯之重要懸案、竟被斷然解決、實於日華經濟提携上、現出一大光明、亦正與重慶虛僞宣傳、作一極顯明之實例頗堪重視

日本二千六百年史

70

原著 大川周明

譯者 李雅森

第十三章 宗教改革者道元 禪師

如此以往、在平安朝末期、僧侶之對國家殆居於隸屬地位、亦無足怪、蓋彼等多為着僧服之門名俗吏、共所望者在任顯要之僧位僧官、住莊嚴之寺院、以獲對俗界之權力與物質上幸福、在如此狀態下、眞純佛教、斷無任自發揮之理也、

然至道元禪師、斷然又使歸本還原、今述改革者道元、首當舉其由一切政治葛藤中解放佛教、試就榮西禪師之行蹟以觀、榮西禪師在道元前、為鼓吹禪宗之宗教界偉人、其志在以禪宗之信仰為基礎、統一天台、眞言、戒律三教、藉期日本之佛教中興、今讀有名之榮西禪師『日本佛教中興願文』、謂『庶幾輔相知臣、留心於此願文、經今奏聞、得叡慮中興、修復佛教王政、是所最望者也、』又謂『王政佛法之主、佛法王政之相依、故禪師赴鎌倉謁將軍賴家、得其母政子皈依、開建仁寺、壽福寺、蒙朝廷賜紫衣、任權僧正、利用俗界之權力、竭力傳道、然道元禪師、毫無此事、禪師顧求、僅可得僧位僧宮、或獲最有力之政權後援、顧在禪師、則斷不為此也、

亞歷山大港 聯合軍艦隊出動

【開羅十五日電】集結於亞歷山大港中之聯合艦隊、十五日由該港拔錨、而向某方面航去、當此巴爾幹風雲緊急之時、此艦隊之移動、極堪注目、

退入比領荷軍 企圖再建

【巴黎十五日電】荷蘭軍除寨蘭方面軍隊外、已全部從溫凱曼司令官之命令、放棄對德抵抗、駐巴黎荷公使館於十五日聲明、遷移至倫敦之荷政府、現正考慮再建退入比利時之荷蘭軍隊、尚盛傳荷海軍艦隊目下正橫渡北海、向英國航行中、

希臘軍出動 在阿希國境佈防

【雅典十六日電】意大利之對戰動向、俄然堪憂、故希臘軍、十六日午前零時市過、突如使增援部隊、急行向阿爾巴尼亞國境方面出動、

緊要聲明

奉天小西門裡德順發玻璃莊因資金薄弱更因近年來生意不佳以致賠累無力支持茲經衆東協議之下於本年五月十二日已兌與李德伯名下經營所有聚來收兌自兌之後關於德順發之內外帳欠仍歸德順發衆東負清理之責不與接兌人相涉特此聲明週知

德順發經理人 孫忠慶
接兌人 李德伯 啓

緊要聲明

啓者敝人戚雲濤在瀋西勾連屯村西北處有地叁十畝此地原係唐成凱領名因伊欠敝之債經法院查封內有坟十餘不知姓名者近因將地盡數賣與劉樹桐名下敝人担任將坟起出望各坟主限於六月一日前請到沙子溝永德祥油坊接洽報名找安保每坟給費伍元倘逾期不報認為無主孤坟由代移至就近義地恐遠未聞特此登報週知

奉天市瀋陽區大南街二段一一四號 戚雲濤啓

大照焚燬聲明

啓者敝人張玉林原縣樓街村太平堡因有自己領名大照一張計下則地一〇四畝東至孟廣仁西至大河南至宋國清北至李廣元又有敝人領名大照一張計下則地一二〇畝東至孟廣仁西至大河南至李廣元北至李殿元因大同二年六月間刀匪變亂將大照兩張焚燬除呈請縣公署補發新照外特此登報聲明

聲明人 張玉林啓

地照焚失聲明

啓者鄙人趙維本領名坐落瀋陽縣四區楊家荒村沙坨子屯中則地照一張計三畝六分數照號碼不詳東至楊姓地西至道南至本姓北至藍姓不料於康德七年一月廿日因失火焚失除呈請補發新照外特此登報聲明

申請人 趙維本啓

敝號啓者敝號於本月八日柜夥打擂至大西關大成祥討欵該號仍開功成銀行支票壹張金額壹百參拾圓正號數二四九八二〇無意在街遺失以後無論落與何人之手概作無效特此登報聲明此致

敝號 東合成 謹啓

失照聲明

何恩一原領瀋陽縣馬三家子村大房身中則地八畝東至道西至李姓南至劉姓北至道大照一張因收存不慎查找無着除呈請縣署補發新照外該照勿論落入何人之手概作廢紙謹此聲明

何恩一啓

緊要聲明

敝人在瑞東公司服務有本櫃發給身分証明書一紙上黏敝人半身像片於月之七日上街辦事一時不慎致將証明書遺失勿論何人拾得作為廢紙除報告警署備案特登報聲明

敝人 韓九齡 謹啓

失照聲明

啓者原領名人史玉芳於民國八年間坐落小街基東門外固字一百七十四號原地二十二晌五畝西半方除各戶分劈下餘地捨給圓通寺呈明官署補發新照外聲明前照丟失作廢

通遼 圓通寺啓

地照焚燬聲明

啓者鄙人姚自成領名坎字四二九號下地二十畝坐落西安縣三寶村界午字七五三號下地四十八畝八分計照二張於民國二十年九月十日被匪燒燬房宅致將地照燒燬除依法報請縣署備案補發新照外特此登報聲明

西安縣 姚自成啓

失照聲明

啓者民國五年間以徐士齡領名坐落五區溫家窩堡戶地字段五十三號內劈編作月字計地三十畝因事變時丟失除呈請通遼縣署補發新照外該照無論落于何人之手概作無效特此聲明

通遼 張慶久啓

請用

新法斷癮

能莫爾病

脫離苦海速登彼岸

奉贈試藥

大正堂商店
本店 奉天市吉野町一〇五
支店 新京市日本橋通二〇八

總發行處 大阪市西成區田端通二丁目

藤定洋行醫藥研究所

請用本紙記入名寄函索說明書

滿洲建國

遠因 緬懷四烈士

調查興安嶺歸途遇難 華軍行刧竟慘被虐殺

【新京專電】當於朔北曠野察爾森之丘、遺恨殉國四烈士之十周年慰靈祭、回想當時、於昭和六年五月萬寶山事件勃發後、暴戾張軍閥排日侮日之所趨、東洋和平危如累卵、於風雲告急之情勢下、携調查大興安嶺一帶重大使命之中村少佐及井杉延太郎曹長、從者白俄人西賓可夫、踏破砂漠幾百里、一度赴滿洲里經博克圖再取蒙古路一路奔洮南之歸途、偽蒙古人包金旗察爾森（蘇鄂公爺府）時爲六月廿五日午過、爲排日侮日煽動所昏迷之北地屯墾張學良部下興安屯墾軍、對於飯店晝食中之中村少佐、雖持有護照乃不法逮捕、翌廿六日未明、稱押送至內蒙首府、藏土民之耳目、架至無人目之樹蔭、殘虐暗殺、且掠奪其所持之全部金品、正規兵竟敢出此行爲、對此昏狂鬼畜未抵抗而從容就死之四烈士遭難、雖當時屯墾軍匍取隱蔽策、然由爲調查一行消息而派遣之搜查隊、遂次判明前記情形、事件立移外交當局之手、與張學良政權再三交涉、而彼一再推辭、毫無誠意、於全日本國民之憤激、達於極點之時期、以九月十八日柳條溝不法射擊發端、正義日軍斷乎起而執膺懲之矛、茲爲滿洲事變之導火線云

解決工業用煤問題 今日作最後裁斷

分科會檢討對策起草文書

奉天經濟協議會工業用煤分科會、自十七日午後七時於奉天大樓對懸案中之工業用煤問題、下最後之斷案、事先十六日午後三時、於同地舉開文書起草委員會、定次日附議、並對工業用炭策起草文書等行審議、同文書於次日分科會行最後檢討後則經協和會中央本部再向當局提示、爲奉天工業界所感棘手者爲

一、煤業統制問題、二、統制外煤問題、三、對工業用煤配給等級題問等多數改正、以期用某種形勢促其實現云、

房租統制

國都開始審查實行

【新京專電】在全滿暴漲最甚之國都房租、當局特行統制、並擬定臨時房租稅統制法、十五日午後於市署舉開審查委員會、內計申告總數爲三千八百件、其中一千八百件與稅捐局所定者相合、另一千二百四十件、爲尚可符合者、除疑問者五百五十件外、將其中之二千四百九十件（一萬一百六十戸）加以審議、據此房金之減低率、爲日系由百分之二、三七至百分之五八、八二、滿系由百分之四、五三至百分之八一、三二、對其中百圓房金減至八十一圓三毛之八扣以上之二百四十九件加以再檢討、其他八扣以下之二千二百四十一件（九百四十四戸）自五月一日起開始實行、對此已發下通知云、

悼忠 對省下殉職警官 執行慰靈祭

奉天警務廳管下殉職警察官五百廿七名之慰靈祭、自十六日午前九時半始、於奉天地方警察學校禮堂內、由祭典委員星子警務廳長、副委員長角田同警務科長司祭下、有〇〇部隊長、石井第一軍管區顧問、土肥奉天省次長、協和會奉天省市本部長、各縣警察廳代表、地方警察學校學生、國幣等約二千名參列、舉行盛大式典、爲先由角田警務科長致開式辭、後於奏樂之莊重聲中由山內神宮執行招魂儀式、祭文奉奠、祭電朗讀、玉串奉奠等次第進行、於一同敬虔禮拜下、正午閉式、午後始由各縣警察官代表參加下舉行柔劍弓道之奉納武道會云、

緩和交通難 用大型馬車

【新京專電】首都爲緩和交通難、研究最後辦法、將採取代用燃料車之瓦斯、木炭、電氣等汽車、於最近期間、即可實現一方更將採用大型馬車之登場、爲救濟此交通難考案之櫻井專務、投以私費、與東洋機械工場訂作一輛、以作試驗、於最近期間即可完成、此項大型馬車、於明治時代會盛行一時、此次則加以流線型之近代味、車輪亦採取膠皮、待此新型馬車完成時、將總取各方改善之意見、以期大批製造而應用、

作家中何氏 應聘來滿講學

【新京專電】作家中何與一氏、應建國大學之招聘、爲特別文學講座講學及視察滿洲國、十六日午前八時、乘車入國都、

弘協加盟社長 在安東會議

【安東專電】弘報協會加盟社長會議、預定於十七日午前十時始、於安東旅館舉開、預定由長谷川報道班長、竹下弘報處參事官、及森田理事長、中島理事、染谷本社長等其他十九氏出席、於會議終了後、一同去大東港視察、同夜並出席大東港建設總署之招待宴、預定十八日赴水豐堰堤參觀云、

大陸鐵道會議 定期再開總會

自月之十三日於鐵道總局開催之大陸鐵道技術會議、有鮮鐵、滿鐵、華北交通、華中鐵道、及鐵道關係者七十餘名出席、繼續會議規約案作成後、對建設大陸鐵道技術局問題、施行審議、至十六日午前此會議乃始完畢、對今秋於滿洲開催第二回總會、會議之規及其他已均正約以式決定矣、

馬拉蓀大會定今日 在京開連絡會

本報主辦之第六次京各驛傳馬拉蓀大會、已本日前開役員會、一切籌備大体完竣、茲爲與各隊連絡起見、定于十七日午后五時、在國都飯店開各隊督主將會議、以解釋大會規則、選手分運辦法、以及其他事宜云、

限制渡華 關東州響應日當局政策

【大連專電】鑑於中國現地圓系通貨呈以顯著之膨脹、爲維持價值上之必要、而防止圓系通貨之氾濫、時下當局爲集各方研之適當之措置、遂准自今開始對自日本內漫然渡華、或以視察慰問爲餘詞之不正往來者、加以限制、以資防止邦貨之氾濫與北京方面有密接之地理與經濟關係之關東州、亦爲與日本內地呼應警察與財政上之措置、邦人以外之渡華者、亦加以限制、除不得已外決不許可、將自月之二十日開始按此議定之方針實施云、

國兵教育行軍記（二）

本報特派員 楊森

抵遼陽轉途奔牛莊 行軍整然有序

經東煙台、接官所、將近太子河、風勢由小而又轉大、沙沙飛塵和呼呼風聲、時時吹入耳鼓、昏沈沈既得目不見人、于准尉告訴司機兵小心注意、於是車行速度、漸行減慢在沙土柳林中如此行進十餘里、已抵太子河東岸、太子河橋像新近竣工的、橋面很窄、將能通過一車各部隊齊集在河岸、尚未渡橋、余乘之車、乃行先渡矣、行約一里許、抵遼陽東門、進城後、至市公署聯絡、始之停車場爲育休場國民優學校運動場、五時許、各隊先後集齊、兵士們不辭勞苦、刷洗車輛、余乃同郭少校尋覓旅店、並在一家飯館用完晚餐、乃返旅社休息、夜九時許、于准尉來訪、余等談話中、要算郭少校話題最有趣、十一時許于准尉辭去、余同郭少校乃行睡眠安、

七日晨七時許、余與郭參謀早膳後、携帶所備點心赴本部集合、晨光中行人稀少、祇有賣菜小販、在各街巷中活躍、一所滿停汽車之運動場上兵士等正整理一切事務、凡所遺棄地上之屑物、莫不拾起、送至壘芥箱中、由此觀之、國軍紀律實堪欽美八時五十分由遼陽出發向牛莊進軍、是日天朗氣清、萬里無雲、所經過之青青麥田與肥沃土地、以及整潔農村、始知該縣豐富、在於此也、車行遼陽西八里莊村西約一里許、一汽車忽生障碍、當由工兵、進行修繕、十時四十分許、始行終了、遂即行進、遙望首山、隱隱現於月前、及至山下、則見奇峯林立、怪石叢生、山南半中間、有廟一所、幾株碧綠蒼松和數行楊柳、點綴山麥、愈顯雄壯、風景亦極美麗、車由山南小村落通過、又轉至山北、沿途放置下水道管甚多、回想三十年前日俄戰役、首山一役在戰史上、爲日本最光榮之一頁、我國之國基鞏固、國運隆昌、人民之安居樂業、亦皆由日俄戰役而完成、今日之王道樂土、友邦對我國之仗義援助、實令人衷心感佩、

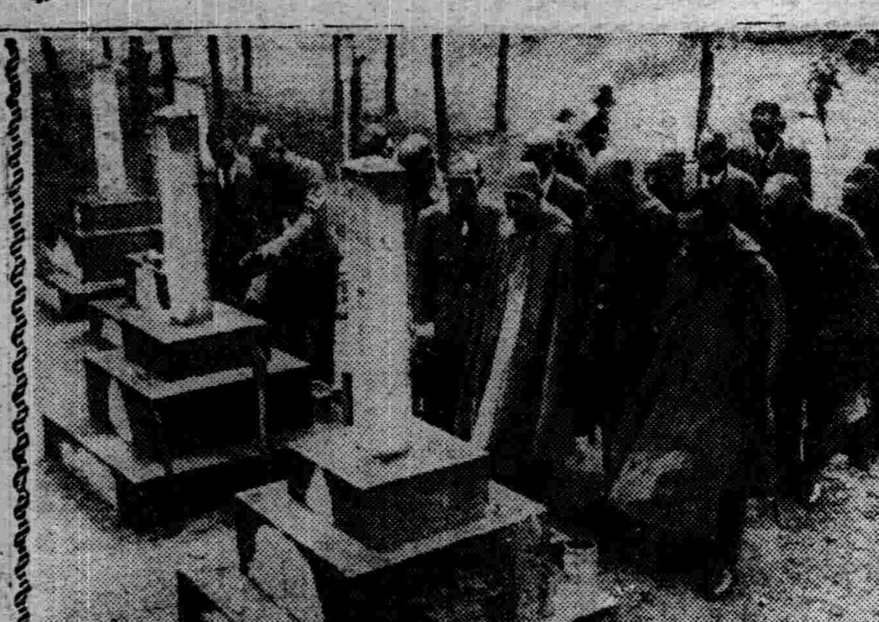

（寫眞爲遺族代表至新京南嶺戰跡弔勇士碑）

遺族代表離哈北上 赴海拉爾

【新京專電】爲視察呼倫貝爾曠野化爲護英靈之將士戰跡、虔往祭弔之鄉土代表一行、在新京過第二夜之十六日午前、以英靈在念、竟冒初夏之雨、參拜忠靈塔、然後乘市內觀光巴斯、廻覽市街、於午後十時三十五分、一行搭乘北上列車經由哈爾濱、徑往海拉爾現地去矣、

勞工爭奪風潮 設勞務委員會解決

最近頻傳奉天工業界工廠對勞工之爭奪、益趨激烈化、期解決此種爭奪戰計、滿洲工業會在奉會員、現極力調查工廠之爭奪事實資料中、預定於本月末即可調查終了、三十一日將於同會會議室中舉行勞務委員會協議愼重對策云

五大蓮池探秘 調查隊陣容及路線

【北安專電】新興北安名勝五大蓮池調查隊、十六日行入現地、在北安省公署、哈鐵協同之下、以觀光、保養地適地並登山開發豫備調查爲中心、由道路鐵路造林開拓等、經濟的方面及至天然記念物[illegible]定保有地質、地形等各部門亘凡有角度加以專門的科學解剖、一行爲達百數十名之大調查隊、十六日午前十時、以總指揮大畑警務廳長爲隊長、載重汽車十數輛相銜、經德都縣城双龍泉屯、向現地出發、約十日間、詳細調查、茲應調查隊及路線如次、

△北安省公署（十名）道路、建設、開拓、治安、觀光關係

△交通部（一名）交通關係

△民生部（一名）觀光、保健、天然紀念物關係

△哈爾濱鐵道（十二名）地質學之權威鐵道總局附業課村上博士、及關係各課員參加、由地形等專門的見地、作鐵道觀光關係之調查、

△〇〇部隊（二名）調查保養地之適否

△滿拓北安地方事務所（一名）鮮滿拓植北安出張所（一名）調查開拓地之適否

△北安營林局（二名）五萬陌風致美林及一般造林計畫之豫備調查

△克山氣象觀測所（一名）氣象觀測之實施

△德安縣公署（三名）弘報協會（一名）滿洲國通信社（二名）滿洲新聞社（一名）滿洲日日新聞社（二名）哈爾濱日日新聞社（二名）滿洲映畫協會（三名）〇〇部隊（約三十名）德都縣警察隊（約三十名）

△路綫

双龍泉－龍門－双龍泉（一宿）

双龍泉－藥泉山（一宿）

藥泉山－頭池二池－三池藥泉山（一宿）

藥泉山－老黑山－藥泉山（一宿）

藥泉山－確拉－球山－月池（一宿）

月泡－五池（一宿）

五池－月泡－藥泉山（一宿）

藥泉山「双龍泉」－德都北安

關於新股份繳納注意

本社新股第一回股金繳納業按左記條項決定於五月六日預前分別通知因繳納日期迫近請勿忘記希注意是盼

計

一、繳納金額 壹股金拾貳圓五拾錢

一、繳納日期 昭和十五年五月三十一日

一、辦理繳納地 日本興業銀行本店、同日本橋、東北、富山、名古屋、大阪、神戶、福岡各支店 朝鮮銀行本店、同東京、大阪、神戶、下關、大連各支店及大阪西區出張所滿洲興業銀行本店、同安東、奉天、哈爾濱、齊齊哈爾各支店 滿洲中央銀行、同吉林、奉天、開原、撫順、營口、安東、哈爾濱、大連、義縣各分支行

康德七年五月十五日

滿洲電信電話株式會社

恭頌鐵嶺縣稅家屯警察署德政

敝區治安平靖遺禍地方幸蒙署長高卓亭氏及各警官熱心愛民晝夜巡視嚴辦煙匪類賭徒使人民路不失遺夜不閉戶並於經濟警察取締奸商能使布米麵公平配給民生無憂事念大德有口皆碑茲藉報端用申德政

一區稅家屯民衆代表段憲章恭頌

緊要聲明

奉天市小西邊門裏眞正稻香村正記該東業復全收櫃出兌所有鋪墊貨物完全歸敝號接受對於稻香村正記從前一切事宜至兌之後敝號槪不負責特此聲明

奉天小西街四段二十七號 馥蘭東儀記啓

至急租用住宅啓事

今擬租用住宅壹所樓房及樓座或瓦房均可惟房屋須有六七間院落佔地壹畝餘位置在舊附屬地或商埠地爲宜如室內有衛生設備者尤佳如有斯項房屋欲行出租者請向南市場十一緯路德興五金行接洽或用信及電話通知亦可倘因介紹而成者亦備有厚酬此啓（電話（2）二五六六）

聘請受任法律顧問聲明

啓者敝號連盛發茲聘本律師徐慶裕爲常年法律顧問嗣後關於敝號及敝人之名譽信用財產及其他一切法益如有不法侵害者由本律師負保障責任恐未週知特此聲明

聘請人 開原街第二市場 連盛發 財東 李劉氏

受聘人 奉天市大東街壹段貳號 律師 徐慶裕 啓

緊要啓事

本會館以都市區域擴充會館周圍遠年所葬之坆正在市域中樞於衛生大有防碍於觀瞻甚覺不雅是以共同協議表決均遷城北達子營安葬以重衛生而壯觀瞻現已申請主管官廳頒發許可在案以俟發交過會即行遷移已於本年四月（三四五）三日間分發各坆主遷移通知在案現爲期甚邇再行登報聲明各坆主對於遷坆事宜如有意見限由五月七日起至二十一日止十五日期間內到會館聲明以便核辦在此期間若無聲明屆遷移期即照行擬定辦法遷移特此緊要聲明

奉天市大西邊門外 旅奉山東同鄉會館啓

康德七年五月七日

清原縣招募 初等教育教師 縣公署翻譯

一、募集員數 教師約二十名以上 翻譯約五名以上

一、報告地點 奉天省公署官房庶務科人事股

一、報名日期 由佈告之日起至考試前一日止

一、試驗地點 奉天省公署會議室

一、試驗日期 康德七年五月二十五日午前九時起

一、資格 教師－畢業於師道學校師道特修科舊制師範學校師範講習科新舊制中學校國民高等學校新舊制職業學校之年滿十八歲以上者或持有初等教育教師之許可狀者性別不限 翻譯－有政府語學試驗日本語三等以上程度年滿十六歲以上之男子學歷不限

一、選拔方法 1學科試驗（筆試）教師－建國精神日語滿語算術 翻譯－日語滿語 2人物考查 3身體檢查

一、待遇 教師－師道學校新舊制師範學校國民高等學校高級中學校卒業者或持有教諭免許狀者給月俸三十元以上 師道特修科師範講習科初級中學校舊制職業學校卒業者或持有教導免許狀者給月俸二十六圓以上 新制職業學校卒業或無免許狀者給月薪二十元以上 除以上規定外對於富有經驗人物優秀者依其履歷書資格給予優厚待遇 翻譯－月薪於採用後規定待遇

一、報名書類 1親筆履歷書 2最近二寸免冠半身像片 3畢業證書 4公立醫院身體檢查書

備考 新舊制師範學校師範講習所師道特修科卒業或持有初等教育教師免許狀者准免學科試驗但須受人物考查及身體檢查

康德七年五月 日

日語專門 日滿書院招生

新學期開始五月二十日

今次開學普通科第一第二第三學期及高等科與補習生均可按各學員之學力隨便入學但各班均以五十名爲限

教授科目 第一學期 發音會話書取對話譯讀本 第二學期 口語文法會話書取聽取對話譯讀本 第三學期 本與第二學期同（目下開學中） 高等前期 口語文法、讀本、小說、歷史、新聞、戲曲會話、翰書文（目下開學中）

入學資格 第一學期限初學者第二學期限四個月以上學修者第三學期限八個月以上學修者高等前期限一年以上學修者

授課時間 本科午前九時至午十二時午十二時至午後三時夜科午後五時至七時同七時至九時

簡章 函索即寄插班隨時入學遠道通學者本院給與乘車減價証

地址 奉天市瀋陽區一心街一段九四四六號（舊大西城門內瀋陽縣胡同電話（四）三三）

鷄 大卵優秀多產高級萊克亨初生雛改價分讓通告

無鑑別雛 百羽以上每羽二角六分 五百羽以上每羽二角五分

鑑別雛（雌量百分之九十保証） 百羽以上每羽三角七分 五百羽以上每羽三角六分

△包裝及運金本場負担▽

◎出雛日四月二十六日起每五天出雛五千羽◎

◎外埠函購一次最少百羽自取不限◎

△購雛時贈養鷄書一册▽

劍農養鷄人工孵化場 奉天市瀋陽區鎭定街二段二十四 舊地址大北關前草倉不通行胡同

感謝博良電療院李院長

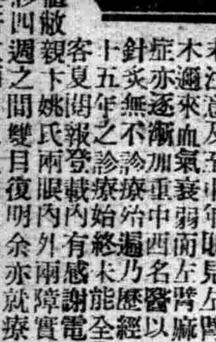

余現在五十有五昔在十九歲時左臂感受風寒因在青年並未注意及至中年則見左臂麻木邇來血氣衰弱兩左臂麻痺症亦逐漸加重中西名醫以及針灸無不診療治遍乃歷經三十五年之診療始終未能全愈客夏閱報登載內有感謝電療院治愈眼疾之文恰值敝親卞姚氏兩眼內外兩障實同瞖目遂率卞姚氏往診四週之間雙目復明余亦就療左臂麻痺電療一月則奏奇效兩月之久霍然全愈余並非與該院宣傳營業實因解除痛苦迅速再造之恩無以爲報謹登報端以鳴謝忱

奉天小西邊門外同業興印刷局經理 林玉衡 謹登

無病是幸福？ 有病是苦惱？

院址現由大西關遷移於大南城門裡路東

本院療法與衆不同無論內外各病奇異大症不用刀割針刺不服藥不注射完全用科學最近新發明的電氣療法患者入院治療者全是本院長親身負責根本的除患者的痛苦

四大特點

1．不用刀割針刺免受難忍的痛苦

2．不服藥劑免去惡心嘔吐的苦惱

3．治療並無絲毫的痛苦及危險

4．爲提倡新療法起見收費特別低廉

電療病症 半身不遂、年久寒腿痛、肩背痺、各種關節炎、一般神經痛、癱瘓、面神經癱痺、口眼歪斜、結核病、鼠瘡、腎病、睪丸炎、小腸疝氣、婦女白帶、淋病、經血不調、心腹疼痛、積聚、血寒、胃腸病、耳鼻咽喉病、頭疼、牙疼、砂眼、雲朦翳、神經衰弱、身体虛弱、失眠症等

治療時間 午前九時至午後八時 往診午後 日曜不休（函問附郵）

奉天大南門裡路東 博良電療院 院長 李博良

感謝博良電療院

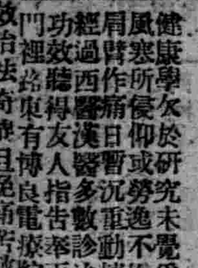

敬啓者敝人張廼禮對於身體健康學識欠於研究未覺爲何種風寒所侵仰或勞逸不均致左肩臂作痛日漸沉重動轉維難經過西醫漢醫多數診治未見功效聽得友人指告奉天大南門裡路東有博良電療院對於治療一切病症無不神效治法奇異且免痛苦即往該院投療經李博良院長診治五六次病已全愈院長對患者這樣的注目敝人無法可報特登報鳴謝

感謝者 奉天西區山業工場張工部 張廼禮 啓

奉天東方書店遷移新址

開設門市部!! 歡迎各界 參觀惠顧

「書籍」「文具」「小說」「雜誌」

◁現代版物◇文藝書類◇學生用品◇運動器具▷

附設函購批發部

承辦外版書籍．本店新頴出版．手續敏捷．信義卓著

敬向各界關垂敝店一般顧主們致意、茲因敝店營業進展起見．感舊址房舍之狹隘．故行遷移於新址．添設門市部以不負各界熱忱之厚意．（備有書目・歡迎索閱）

新址 奉天市瀋陽區一心街一段八七號 舊址 西華門路南

奉天東方書店謹啓

專門風寒救急膏藥

貼上三日 無效退錢

敬啓者敝經多年研究製成一種風寒救急膏藥專治男女老幼各種風寒腰腿脖背四肢麻木筋骨疼痛尤治心胃腹痛瀉肚痢疾等症男受風寒則腎虛遺精五淋白濁精寒即不生女受風寒則經期不調赤白帶下孕婦胎氣惡心嘔吐周身無力子宮寒冷不受孕亦即胎氣不旺屢患小產者貼此膏之驗小兒食積寒積面黃肌瘦疝氣偏墜等症貼之尤靈神速望患者以上諸症者請購試之方知余言之不謬也

定價 單料每大貼壹元 小貼陸角 雙料每大貼參圓

外埠函購五元以內請先寄欵五元以外每帖國幣加郵 局代引換金大小如買五貼均按八扣以外價貨到匯 郵費信內寄欵須要掛號否則丟失不管計算之不加

總發行所奉天市大西關五斗居南胡同門牌五號

漢醫 王潤川啓

法制經濟大意及基本法註釋

安光普編 文官考試武官常識不可缺之參考書也

△並製二元特製二元二毛外埠郵費二毛

發行所 哈爾濱道裡新城大街 天一印書局 振替口座一二三五九 電話六二三八番

代售處 新京益智書局 四寳堂 奉天書局 吉林松江書店 裕興書莊 安東開明書局 錦州三元堂書局 哈爾濱成文厚 大東書局 滿洲書局 商務書局 各大書店均有代售

投資最有利者 有價證券是也

歡迎買賣股票

奉天加茂町四番地 天隆株式店 電話二・五二八一至六號 滿商外交 魏秀清

訃報

不孝男世續罪孽深重不自殞滅禍延顯考梁府君笠亭公諱延慶痛於康德七年五月七日午時壽終正寢距生於滿清同治六年二月初八日午時享壽七旬有四不孝等侍奉在側親視含殮遵禮成服謹擇於國曆五月二十五日題主二十六日禮成主祭二十七日修經二十八日吉時發引扶柩暫厝珠林寺

叨在 世友寅鄉誼 哀此訃聞

孤哀子世續泣血稽顙 降服子世紀泣稽顙 奉慈命稱

族繁不及備載

喪居 奉天市大東關水簍箕胡同十一號

通訊處 奉天市中街洪順盛百貨

本宅 店 奉天市大東關大街天增元錢房

風景寫眞　高麗太祖之顯陵

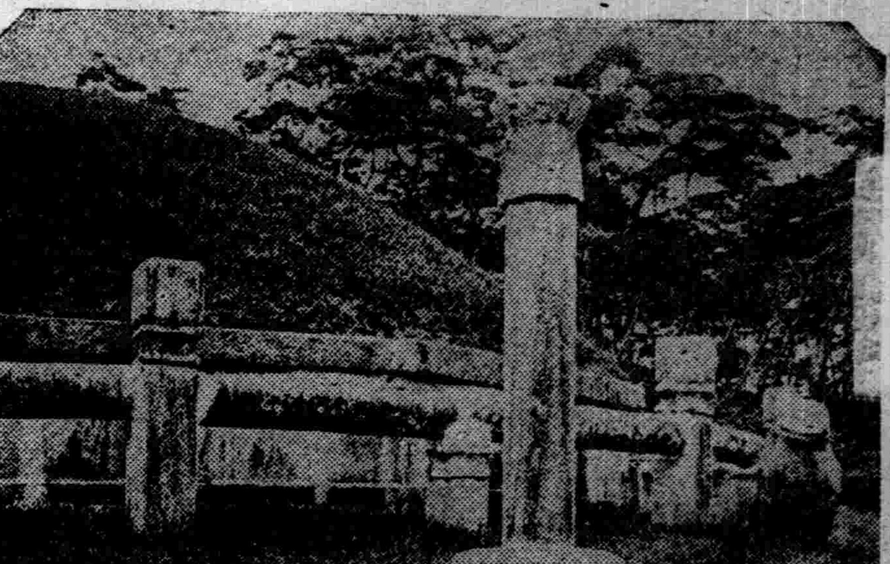

高麗太祖顯陵。在朝鮮京畿道開城西北二里許。開城爲高麗時代舊都。附近古跡甚多。皆關李朝五百年來之興衰。談半島歷史者莫不道之。顯陵築於萬壽山南麓高處。兩山擁於左右。成龍虎之勢。最占形勝。陵週設十二角形護石。石欄並雕神像。執笏正立。氣象莊嚴。蓋取法新羅時代遺風而加以變化者也。前有石燈。石床。華表翁仲。皆古樸異常。又城東有穆清殿。爲太祖舊邸。亦京城士女春秋必遊之所也。圖爲顯陵。

陋巷居雜抄　(社下史)

▲西夏官印

鮑氏觀古閣。吳氏兩罍軒並藏篆印。筆畫頗備。而文皆重疊不可識。前人皆不能定爲何代物。家大人亦得二印。辨其背文爲西夏國書。始定爲西夏官印。此等印背皆有刻字兩行。印把上一字。則知爲上字。吾家所藏一爲元德二年。一爲乾祐二十四年。鮑氏所藏。一爲元德三年。一爲丙戌十八年。(西夏紀年。惟天盛乾祐二號逾十八年而天盛十八年。正値丙戌。則此印天盛時製也。刻字極草率。)吳氏所藏。不拓背文。無由知其爲何年也。西夏篆書。惟存此官印及感通塔碑額。而篆體又別。茲將家藏兩印。摹附於書後。以資研究。(諸家藏印詳見見西宮官印集存。)(續)

變幻　(弗移)

青年貌美。博人稱讚。引人愛戀的少女。誰敢說不幾十年滿面蒼黃。狀若骷髏。惹人生厭。招人生惡。一個花中花。卻會變作泥中泥。當人在變幻到一個階段的時候。他往往比較現在以往把現在已往比較完了。卻集中全力去希望將來。所以人在這時候。總要把以往或將來接成起。現在卻毫不注意了。等到變幻再過一個階段。把以前的現在變成以往。把以前的將來變成現在。在此又生出一個新將來。他注意力的方式仍和以前一樣。人生把極寶貴的一段段的現在。卻是這樣的忽略過去。(未完)

內科秘錄　238

本間和明先生原著　(客亭譯)

見點　天行痘雖以見點之遲速而論疎密。然種痘則從發熱二日而已發。或亦有見於熱解而後者。均顆粒疎肥。紅活尖圓。起勢勃勃。朝與晚而異其起脹之程度也。輕者僅五六顆或十五六顆。雖多者亦不過五六十顆或百二三十顆。假令痘多出者。本來所種係佳苗。故爲吉痘而決無關於生死者也。發熱解後。到收靨而飮食遊嬉如常。毫無妨碍元氣之程度。倘若因他病妨碍元氣。須熟察而後投藥。

起脹　既出齊從而速起脹。即使痘纔一二顆。宜於起脹之形狀。鑒定痘之眞僞。其他痘疹起脹則尖起。痘之起脹則圓滿而不尖銳。

顆粒少者。有僅起脹而不同漿灌膿。迅速收靨者。

灌膿因起脹而一時既回漿又灌膿。迅速充滿。又速爲之收靨。比諸天行痘則諸候指輕經過迅速。似覺其變化不備者也。灌膿之時。瘡口亦有灌膿之候。而膿爲之多出。須妥爲揩拭而更換其所貼之膏藥。

神泉雜俎

武★士★道(三)　(廷棟)

武士道之責任觀　責任觀之强烈者。莫過於武士道。亦大和民族特長之一。與朋友交。遇事即諾之。當以全力相助。決無不可信賴之語。武士戰於沙塲。出入槍林彈雨之間。戰線長至數千里。雖地理不熟。情況不知。困苦達極點時。其指揮亦如一。如臂之使手。手之使指耳。萬一戰線不佳亦無敗退之理。當以死力守之。所謂爲國家。盡忠心。食君祿。報皇恩是也。其責任心之濃厚。充滿腦際。其對皇室感情之眞摯。崇拜天皇之觀念。又爲其他民族所不及也。設一有虧負之處。雖鞠躬盡瘁。而不能成全於職務。則以死報君國。而償已身禍罪。古今因斯項而自殺者。實不勝枚舉。如數年前之山口大佐。感已身之責任重大。雖處以謹愼。而不能報君國之恩。故剖腹(切腹)於自宅。又某士兵因母病危請假幾日幾時省親。准之。旣歸。母病愈。士兵即急速歸隊。中途遇他故而躭誤請假時間。感已身之責任關係。時間之不守。有辱沒武士道之精神。身投附近貯水之大池。而與魚蝦同伍矣。嗚乎!武士道之責任如心此强烈。雖誤數小時間。而以身殉。其愛國之赤誠。責任觀意義之重視。吾等不得不欽佩到五體投地。

觀影測驗　一個解答　(未名)

4、最喜歡的影片。那就是。舞歌片!雖然它沒有深厚的意義然而 因爲我愛歌。我愛舞。所以這類的片子我覺得它別具一種令人不可思議的味道。況且我還要學片中的歌。片中的舞。

其次的算爲愛情片偵探片。因爲愛情片子它會給青春少年們作一箇情塲的指路燈。而且它中更富有一種不可思議的神秘。偵探片中因爲它裡面有一種莫明奇妙的離奇恐怖古怪。

5、『迷嗎』這箇字。不敢自稱爲『迷』。但是我確深深的愛慕一位明星我記得有一次看了『馬路天使』『十字街頭』以後。在我這區區的腦際。卻深深的刻着一箇少年像。那就是趙丹先生。

又有一次看了。『香江歌女』以後又曾一度的對一箇不大出名的男星發生了一個不可解的『迷』。那位就是飾窮藝術家的那位先生了。女明星。我曾一度的寞迷了『白楊』小姐。現在我卻深深的愛上了『龔秋霞』

6、看戲的時候我很喜歡。坐在 樓上的一個單坐或伴着朋友坐在樓上的角落裡。

7、每逢看悲劇的時候。我會不自主的流了幾滴同情淚。看到喜劇的時候。我更有時不顧一切的大笑起來或同旁人一同。笑一陣。

8、正片 以前的短片。若是一些。實事片或各地新聞片。我到也很愛看。因爲那些知識也是我們應當知道的。

般若波羅密多心經註疏釋名(四)　(果源)

心

(註)體之中也。喻佛藏百綱之領故。

(疏)我佛說法。四十九年。結集三藏。以戒經律論。宗開兩乘。(非聲聞緣覺之謂)約分大小別。而三藏流被。何止五車可載。兩乘所開。寧唯百宗千派。經律論之支語片言。均能或百代之宗法。大小乘之一哲半壟。皆可肇萬古之迷冥而斯之所謂心者。乃百宗之共法。三藏之核心。顧不重哉?又所謂心者。能攝世間一切境界。隨衆生心而轉依。只須直下承當。心心相印。迦葉開心宗之敎。舍利述心經之旨。天台聖者。三觀判敎。到頭來自證猶須唯心。菩提達摩。不離禪坐而安心。問結果竟能同登彼岸。故心也者。大之塞滿大合。幻化無端。小之納乎塵芥。電子難分。一靜還滅。一動流轉。聖凡之劃界三藐之捷途。故乃稱經云耳。

哭是與你有益的　(2)

G.C. Ebhert 作　田西譯

但是在說了。了一切和作了一切以後。我們找不出什麼理由爲什麼一個男子不應當哭。並且像女人那樣。把他的氣發洩出來。在這裏。問題的癥結是。男人既然比較的少哭。所以他們就不能從哭的當中得到充分的快樂。並且因爲他們的哭。缺少實行的機會。所以他們的哭往往成爲一種嗚咽。而於他們的精神有害。

如果你 覺得你 喜歡哭。那末。你不妨放聲大哭。不過這種行爲。也許要 使別人 感覺憂傷。所以最好的辦法。便是獨 自一人 痛哭一下。

當你 覺得有哭 的必要。或需要哭的時候。你就不妨痛哭一下。不必顧到別的女人對於你的印象怎樣。因爲她們自已也是常哭的。一種『適當的哭』。是你的情感的一種安全的出路。並且是一個受壓制的女人的一種少不了的手段。(完)

夜思　——歌德原作——　(弘達譯)

不幸的星啊。你宛般的美麗。可愛。愉快的導引般人。可是得不到神値和人類的報酬。你們更不相互的愛。也不知道什麼是愛。僅只永遠是不休止的。歷游遼闊的大空而不止。我在愛人的臂腕裏。你竟忘了是在深夜裏。到底你要繼續怎樣的一個旅程呢?

琵琶記　—30—　儒丐

這個消息傳到陳留郡以後。所有郡中秀才。人人雀躍。個個歡騰。眞不知怎樣喜歡纔好。都說這是千載一時的良機。如果把它失掉。以後就不易再翻身。也不問官事到了沒有。那些手腕敏捷。長於走動的。早都暗中去活動。蔡儒呢。是新近得名的。而且又是個中翹楚。他雖然尙不樂得託人情。通關節。那些勾當。可是自恃有才。那種熱中功名的思想。並不落人後。何況他的父親。正在期待着他。所以他那一舉騰達的熱心。也不減於一般的秀才。不過因爲這個消息傳出以後。蔡太公家中的和平空氣。又給攪得騷動起來。

媳 婦是賢淑的。每日起早睡晚勤勞家務。還敎二位老人家。太欣慰了。兒子雖然作了秀才。可是老也沒有過着考試。除了學中會課。始終也沒離開家。如今的蔡老安人。和前幾年大不相同。是纔坐的婆婆。漸漸把以前和老頭子爭吵的事忘了。她以爲兒子走不了了。這也許是新媳婦的功勞。以後沒事可幹。還是承受他父親的職業。在左近弄個菜園子。吃不了喝不了的。過活着。有多幸福。他們白費心了。老天爺還是向着我。其實她想錯了。所以使她安心快活。帶着兒子過幾年。並且還能看他娶了媳婦。完全是由於朝廷久不舉行科考的原故。如今晴天霹靂。把開科取士的消息。也灌入蔡老安人的耳朶中了。還不但她個人吃驚不小。連她家久無波紋的靜穆空氣。也在震盪起來了。

蔡家的事情。永遠離不了張大公。這不但他們交情的深厚。同時在張大公的爲人。也把蔡家的利害。當作了自家的利害。他沒有嫉妬心。他願意誰家都得過。他的哲學。是一家飽暖千家怨。獨善的辦法。不但應當避免。也是應當排斥的。尤其是使他痛感不安的。近來勢力 之見。太深刻了。不但一家要有勢力。便是一個堡子。也須有勢力。同樣都是鄉村。怎麼就分出强弱貧富來呢。就因爲這堡子裡沒有作血的人。那堡子裡卻有。

本報文藝懸賞徵文

自本日(三月廿八日)起至五月底截止

本報自前清光緒卅年創刊以來。迄今已經三十餘年。此三十餘年間。向以提倡文化獎勵術學爲職志。除於『神泉雜俎』及其他副刊盡量介紹中外學術 文藝 譯著文字外。復有『新年懸賞徵文』之設。而近年新設之『盛京賞』、亦即鼓舞讀者注重學術文藝冀再上達之理想耳。方今滿洲國肇基八載、且逢東亞新秩序建設之秋、獎勵學術、理所當然、而鎔後國民本建國精神、其能助長時代文化、於文藝一道將有獨自創造、足予新國家以無限光明、此亦勢所必然之事也、本報爲應上述要求、提高文化水準、鼓舞國內文藝作家、茲特掬誠有『文藝懸賞徵文』之舉、甚望海內作家、不吝珠玉、予以賜敎援助、則所願也、

徵文簡約

一、此次懸賞徵文、限定爲普通純正文藝、取材以適合興亞精神者爲最歡迎、

一、徵文體裁、以中篇或長篇小說爲上、劇曲、詩歌等次之、(限定通俗語體文)

一、徵文不限定題目、由作者自擬、(但題目不得過長)

一、徵文投稿期、自本日(三月二十八日)起、至五月三十日截止、

一、徵文當選者、其版權即歸本報所有、

一、徵文當選者、預定六月下旬在本報發表之、

一、應徵投稿時、須注意事項如下、(一)須以鋼筆在稿紙一面書寫、(二)封皮須書明『文藝應徵稿件』(三)註明筆名、本名、原籍、及現住所、附以學歷經歷者尤佳、(四)稿件落選時、欲索原稿、須先附郵票、容後寄回、(五)稿後須署名蓋章、以便領賞、

賞額

一等一名　賞金國幣三百元
二等一名　賞金國幣一百五十元
三等一名　賞金國幣五十元
(選外佳作僅予披露無賞)

推薦

此次懸賞徵文、旣以鼓勵作家、及選拔優秀創作爲前提、故對一等當選者、如其作品堪稱佳構時、除可獲得賞金外、決由本報文藝懸賞徵文審査委員會向本報本年度『文藝盛京賞』審査委員會、或國內各機關重要文藝賞審査委員會推薦、爲各賞之候補作品、此實國內作家發展天才之良機、諒讀者諸君、自當踴躍爲文應此徵求也、

古木出血與赤潮　(郭子箴)

二、赤潮　海水與河水有時完全被爲血色。也是一種不可解之謎。但海水與河水之猩紅。常在播氏四度以上。有名之紅雪藻。在播氏四度以上。不能生存。故海水河水之血色。與紅雪藻絕無關聯。久在海上生活之人。稱此種現像爲赤潮。試思一望無邊之汪洋大海。滿潮滿谷。全成血色。無論何人。都得驚駭恐怖。尤其是漁夫。更感到極大之威脅。因爲赤潮一來。魚蝦全都藏匿於深處。不然就有滅族之虞。逃避較慢之魚。即刻腹部向上。漂流於海面。赤潮中所含之毒質。是如何的激烈。可以推知矣。菲洲之野蠻人。一遇赤潮。傾國之人。扶老携幼。跪於海邊。向天叩頭。哭泣之哀。如喪考妣。因爲野蠻人。不事生產。迷信極深。靠山者射獵。濱海者打魚。他們看見赤潮漂流着無數的死魚。誤認赤潮係魚血所染而成。以爲魚類業已滅族。此後生計無着。乃羣跪海濱。向天乞命。彼時不僅野蠻人如此設想。即開化已久的文明國人。對於赤潮也是極端恐怖。自科學昌明之後。經科學家採取赤潮之水。用顯微鏡精密觀察。乃知係一種紅色微生植物。名喚鞭毛藻作祟。鞭毛藻含有毒質。於一秒間。能繁植數萬億。故成赤潮之現像。四十年前。日本某眞珠養殖塲。曾因赤潮之襲擊。把所養之眞珠。完全毒死。損失在百萬圓以上。科學家會耗盡心血。研究撲滅赤潮之法。結果是毫無效驗。赤潮之謎。雖然解決。其害終未解除。好在科學之發達。一日千里。將來一定有撲滅赤潮之可能。至於河水有時亦成血色。其原因與海水相同。

擬字報面答覆

任振鵬　海秋
魏廷璽　蘊珊
呂　忱　思浩
宋顯文　隱之
柯景森　夢南

商業登記

〇金融合作社分事務所設立(分事務所)
一、康德六年參月貳十參日因設置分事務所於該管內爲左之登記一、目的本金融合作社爲謀社員之經濟發達以行左開業務爲目的一、對於社員貸與其經濟上必要之資金二爲社員收受存款或零存整付存款三爲非社員者收受存款或零存整付存款四得經濟部大臣之認可代理其他金融合作社銀行或金融業者之業務或斡旋銀行或金融合作社銀行或金融業者之業務一名稱白城金融合作社一區域龍江省白城縣興安南省科爾沁右翼前旗一主事務所龍江省白城縣城內東昇大街參十壹番地一分事務所興安南省科爾沁右翼前旗王爺廟興隆街一設立年月日康德二年八月二十四日一出資一股之金額及其繳納方法出資一股之金額爲國幣五圓整第一次繳納每一股爲國幣壹圓第二次以後之繳納金額期間及方法除以應得分配之盈餘金抵作繳納外依評議員會之決議定之一設立許可年月日康德二年八月拾九日一已繳納之總股數及總金額貳仟參百十四股貳仟參百拾四圓一解散事由一章程所定解散事由之發生二社員總會之決議三合併四社員之缺乏五依金融合作社法第七十四條第二項規定之命令一社長理事副理事監事之住所姓名社長王香九龍江省白城縣城內愼重巷門牌四番地理事目高浩龍江省白城縣城內東昇大街參拾壹番地副理事姜興周龍江省白城縣城內民生路監事張翰臣龍江省白城縣城內康德大路監事劉鏡濤龍江省白城縣城內富源路康德六年參月貳拾參日登記　王爺廟區法院

〇柳河金融、變更
一康德六年七月八日左記者就任監事姜憲變柳河縣第一區城街南學淵柳河縣柳樹河村新發堡屯金三龍柳河縣柳樹河村田家屯康德六年七月十六日　柳河縣司法公署

〇臨江金融作社變更
一松理事本英正康德六年七月貳拾貳日退任左記者同日就任理事臨江金融合作社內理事武部春平康德六年七月貳拾八日登記　臨江縣司法公署

〇昌圖金融合作社變更
一、副理事富田薰康德六年七月十四日退任康德六年七月二十七日登記　昌圖區法院

〇北鎭金融合作社變更
一、至康德五年十二月三十一日已經繳納之總股數及總金額變更如左已經繳納之總股數及總金額四千三百八十四股四千三百八十四圓康德六年一月十四日登記　北鎭區法院

〇合資會社神田商會變更
一、康德六年四月二十日出資履行之部分變更如左金六萬圓全部履行無限神田藤兵衛一、同日有限責任社員出資履行之部分變更如左金四萬圓全部履行社員貳名康德六年五月壹日登記

〇合資會社成昌號變更
一、康德六年四月貳十日本店移轉於左地本店鞍山市北五條町十五番地康德六年五月壹日登記

〇滿洲電業株式會社變更(支店)
一、董事趙壽芳康德六年貳月壹日其住所變更爲奉天市瀋陽區一心街四段七四號康德六年五月拾壹日登記

〇株式會社昭和製鋼所變更
一、昭和十壹年八月十日登記之社債總額內因壹部償還康德六年四月貳十八日共社債總額變更如左社債之總額金壹千七百五十參萬參千參百圓康德六年五月拾壹日登記

〇日滿鋼管株式會社變更
一、董事渡邊新康德六年四月參拾日其住所移轉於左地鞍山市南大宮通四番地一、董事長井次郎康德六年四月貳日死亡康德六年五月拾參日登記

〇鞍山中央商事株式會社變更
一、康德六年四月貳拾七日各株已繳納株金額變更如左各株已繳納株金額金四拾圓康德六年五月拾參日登記

〇日滿商事株式會社(支店)
一、康德年五月五日左記董事其住所各移轉於左地南治之助新京特別市大同大街參百貳號米澤靖新京特別市大同大街參百貳號富田租新京特別市大同大街參百貳號康德六年五月十七日登記

〇株式會社井口洋行變更
一、康德六年五月八日各新株已繳納株金額變更如左各新株已繳納株金額國幣五十個康德六年五月十八日登記

☆鼻子不好則腦與身體面貌亦必不好

最迅速而正當的治療新方法

鼻涕常流　鼻氣不透

流鼻涕…鼻氣不透…臭…乾…嗅覺不良人等乃發生蓄膿症…肥厚性鼻炎…萎鼻…鼻加答兒等惡鼻病之証據面貌不良、必陷人極度之神經衰弱、苦於頭痛頭重、記憶力與築力、大形減退且耳聾、亦至不好、身體中發生顯著障碍病工作讀書皆不能進行◆如罹鼻病、何以臉內臟面貌皆不良乎?◆危險的鼻病之診査法與治療法◆何種食物不宜乎?◆日常生活之經驗、鼻病一切之疑問、一讀『鼻病醫解說』之書任何人亦能了解…患者請來明片索要、必定贈呈…鼻子不良之人必在下記症狀之內圈在病症之旁書上〇印將其剪下用信郵至(但同封須付一角郵票一張)則必將閣下之發生法與詳細之注意事項、與書一同、全部送上不誤

日本東京市芝區南佐久間町二丁目二番地

★申込所★　確報堂藥品部

病狀調用紙(1)

鼻汁	多、少、濃、清鼻涕、黃色、臭、乾、
鼻塞	不塞、時常塞住、左右換班塞住、一方時常塞住、雙方都常塞住
嗅覺	知味、稍知味、一點不知味
其他	頭痛。頭重、視力弱、耳聾、耳鳴、記憶力思索力減退、喘息、失眠、鼻氣臭、眠發鼾聲、越睡越乏、鼻常流入咽喉、鼻聲呼吸困難、張口睡、胃腸不良食慾衰退

冬至!
防寒服裝　鮀料
水獺　海龍　齊備
歡迎參觀
大連　新大街　永裕
電話　三一六九　四八七七　二二四六

奉天　漢英女子打字學院啓事
一、寄宿生現已滿額六月一日起再開始募集
二、通讀生續招三十名臨到臨收
三、本院有優秀打字員數名待聘
四、本院代打各界日、滿文件定期不悞
地址奉天大南門裡工部衙門胡同
備有招生簡章函索附郵票二分即寄　電話⑵一三五九四番

家用常備良藥
人人必備　萬人油
地球牌

M15

皮膚病　效目本位

一切皮膚病　瘡疽!　癬子頑癬　請以一二三治療
效果卓絕　試用本藥者均再不想購其他藥品
定價　二十錢　三十錢　五十錢　一圓　二圓
各藥店均有　東京神田明神下　師岡天然堂
外用常備藥　一　二　三
No33

爲期國兵法宣傳強化 舉行國兵法座談會
中央事務局曲局長亦來哈參加

【哈爾濱】濱江省國兵法施行國民指導委員會爲喚起一般民衆了解國兵法施行起見、對於國兵法宣傳工作及預算事項、特於十三日下午一時在南崗日滿俱樂部舉行委員懇談會、當時出席參加者、省委員長韋煥章、委員趙震以下各委員、中央事務局曲局長及安本氏亦行來哈參加全體入室後、首由韋委員長致開會詞後、即由曲局長說明國兵法之意義、及重要性並預算等項加以說明完了後、遂開始懇談云云、

吳家屯驛大火 損失達十餘萬
幸蘇街消防隊應援未致燎原

【蘇家屯】於本月十四日、午前十一時許、吳家屯驛前大街西首忽然起火、當日風勢頗狂、一時風助火勢、火趁風威、風火交加、勢不可當、剎那間、火勢遂致擴大、一時雖有柳匠屯警察署及驛內居民往救、奈因風狂火烈、不易進前、嗣經該驛長電知蘇家屯警察署、並乞援於蘇街義勇消防隊、警署得此火警後、當即通知義勇消防隊部、即時動員、搭車向吳家屯急進、抵該驛下車後、遂即馳至火區、施用消火器、奮勇直前、大展其救火手段、至三時許、始將火勢完全撲滅、結果被災商號十餘家、焚毀房屋五十餘間、及貨物粮石等項、約值十餘萬元之譜、但此次損失最巨者、則以同義興、永源棧二家爲甚、至於起火原因、尚在調查中云、

全體警官會議 整肅地方治安

【錦州】警務科於日前、招集管下各警察署長由警尉以上全體來科會議、於本縣協和會舘、舉行三日之大講習、業於日昨畢會、致于內容概況、關於地方行政、應行增進事務各人所担當之職責、實施治安整頓、匪賊肅清、戶口調查、衛生促進、確守警察服務規程、務要量力而進、保持各人官吏品格、爲人民之先導、力求素質向上、作警察之楷模、振奮大無畏之精神、克盡其職、作不眠不休之毅力、勿曠厥官、庶幾不負國家栽培、人民之希望、有此一番整頓、本縣治安、當有一番起色也云云、

村警教會議 指示事項續誌

【台安】縣街村警教聯席會議、土地股指示、(26)關於民有地未申報限期續報之件、(27)關於道路橋梁共同愛護之件(土木股)(28)關於堤防補修、及愛護之件、(29)關於小形橋梁及暗渠、臨時補修辦法之件、(30)以下教育股指示事項、關於廢校舍、調查利用之件、(31)關於社會事業案提倡、與獎勵之件(32)關於初等教育、教師之轉職、抑制之件(33)關於件隨師道學校體系改正、關於學資支給制度之件、(丙)財務科指示事項、(34)關於各街村、代徵收之屠宰捐、今後不待本署之督勵、對婚喪嫁娶、應隨時調查徵收之發生處罰案件、即時與財務科聯絡之件、(35)土地移轉應於每月五日以前、報署之件、(36)關於契紙之發給、應由經辦人、詳細追問其契約成立日期及價之件、(37)關於租稅犯處罰之件、以上各科各股指示、應辦之事項、計共三十七件、均在會場、當時表決通過、各村警教照項遂行、不另行文云、

日滿武道交驩會所開場之滿洲武道使節團五十一名、搭乘列車於十一日午前九時五十五分抵東京驛、(寫眞)即抵東京驛之使節團一行、

哈市同德慶百貨店火警 樓房貨物損失數萬元

【哈爾濱】道外正陽北五道街同德慶百貨店三階興亞工廠于十五日午後九時二十分起火、當時狂風怒吼、風助火勢、火借風威而益烈、頃刻間三四階樓房全成灰燼、於同夜十一時火始熄、損失約在數萬圓之譜云、

科股長應試新京 考試合格五名

【本溪】縣公署行政科長、李廷棟氏、教育科長喬恩潤氏、財務科長呂永毅氏、街村股長李如芝氏、學務股長宮恩堂氏、均爲品端學粹優秀人材、日前五人聯袂赴新京、應試高等文官、茲已發表五氏均已登格、考試合格云、

期達生活必需品配給圓滑
吉市配麵由專賣署發給領證

【吉林】於此生活必需配給制度之下、如不講求圓滑之配給、使商民等感到大不便、現吉林市公署爲達成物質配給圓滑計、對於市內住戶實行配給証制、由各町辦公所、將戶口調查明確、由戶主蓋章後、由市公署蓋印送專賣署蓋印爲有效、於手續辦理完善後、由町辦公所發給每戶戶主保存、於專賣署每次配給麵粉時、持証往領、以後每月對於住戶分配麵粉一次、每人民逾期不領、認爲放棄權利、不能留存、目下町會正在接戶辦理手續中、市民如有未悉者、可至該管町會申詢、以免向隅云、

日本海軍紀念日 舉行盛大祝賀式
對祝賀式及各種行事現已決定

【哈爾濱】五月二十七日爲友邦日本海軍第卅五週紀念、爲表示慶祝起見、特由市公署及關係當局共同主辦之下、定於是日午前八時許、在南崗哈爾濱神社舉行海軍紀念祝賀式典、同日十時半至十二時半許、在松花江上舉行漕艇競賽敵舟奪還競技、敵前上陸、敵船臨檢拿捕、由甲乙艦隊江上模擬戰、敵艦水中爆破等紀念行事云云、

警察機構擴充之下 將重改築警察廳舍

【齊齊哈爾】本市之警廳內之各辦公室、沿革日久概皆腐朽日深、遇雨天則屋頂處處滴水、使人民感不便、加以本市人口日增警政日繁之下勢有不得不重新建築之必要、於四年前、即有改修之計劃、續因建築基地難尋、資材取得太難、故懸案至今、茲者同廳猪原警務科長、爲急促其實現計、於日前會携帶設圖赴京、向新京警務司接洽、聞業已蒙中央認可、仍利用舊廳舍之基地、實施改修、關於臨時辦公之處、則於復成永木廠、借得臨時代用官舍開此次以總工費六十萬元、而改建樓房、並有簡單之慰安室、與大食堂等對同食堂不但供給同廳職員並廣行解放與市民、借此或可打破以前之市民、與警察間之隔膜、實現警民一體、在警廳臨時移轉後、即着手興工、聞將於明春竣工、頗爲一般市民注目云、

高野部長履新

【五常】本縣金融合作社松田理事、乃因今次機構改革、榮轉錦州省勤務、已誌本報、現因該社與農事合作社、事業合併改稱興農合作社、隨之金融合作社、改爲興農合作社信用部、今由總社任命高野正平氏、爲該信用部

本庄總裁抵錦

【錦縣】軍事保護院總裁本庄大將、於華北視察途次、十四日午前十一時四十一分抵驛之大陸臨錦、會作視察陸軍病院、然大將在任關東軍司令官時、即昭和七年一月、曾破張學良軍三萬、已著有歷史的之錦州入城、今番大將至此感慨良深、

市民野球大會 本月廿五舉行

【齊齊哈爾】本市體育協會、值此大好春光、復預定在月之廿五日、舉行春季齊齊哈爾市民野球大會、茲將其要領分別誌次、競技方法」淘汰制 競技規則」依日本軟式野球規則 報名費」五元 報名截止期」月之廿日止 報名地」市體育協會、賞與」優勝者賞與優勝旗及賞品

縣長榮任盤山

【遼源】本邑高振武縣長因此次遼源双山兩縣合併、改爲双遼縣、縣署仍在本邑、是以省令調轉高振武縣長爲盤山縣長、高縣長奉令後、即行摒擋一切、茲于月之十四日乘十二時十八分南行火車、前往盤山接任去矣云、

前市長履新任 各機關大歡送

【本溪】市長鮫島光彥氏、奉命榮轉國務院企劃處資源科長、已誌本報、茲鮫島市長由溪乘午後五時二十三分發北行列車赴新任之途、市公署全體職員及各機關首領並商民等、均赴站盛大歡送、頗極一時之盛云

延吉大火

【延吉】昨十三日午後一時三十分、延吉縣銅佛寺市街一角起火、於烈風下、火勢極盛、延燒八十戶、電話取扱所亦遭災、通話會一時隔絕、同夜復舊云、

期煥發學生精神 兩校師生旅行

【阜新】本市國民高等學校、與國民實驗學校、乘此大好春光、草木萌蕊之時、爲謀一般學子、煥發精神、灌輸腦筋、並運用體育、發展健康起見、兩校師生、近來前後赶紅葉區塔子溝旅行云、

教師待遇改善 當局向省申請

【本溪】市公署及縣公署兩當局、所屬學校教師之待遇、曾經實施改善並任官、惟現下物價飛騰、生活維艱、各教師雖屬增俸、但杯水車薪仍不敷生活所需、茲市縣兩當局、有見及此、爲使教師生活安定、擬向省當局申請增薪、以示優待云、

(寫眞)爲在哈之法國領事館廳舍

『巴黎進擊爲不可能』
駐哈法國領事紀拉爾根談

【哈爾濱】荷蘭、比利時瞬間被捲入戰火、繼向法蘭西誇爲迅速精銳之德意志軍足跡、順閱斯河沿、頃正遙指巴黎迫近中、茲十五日在哈南崗龍江街法蘭西領事館遙映祖國戰影之紀拉爾根領事、目視地圖一面極力否認法蘭西有若何危報曾談話如左、今晨由故國無線初聞德意志軍之祖國侵入德軍之侵入經路與前大戰相同似由閱斯河沿岸進擊中、此路德意志軍侵入僅有此一道、依馬齊諾線突破、到底爲不可能故云與前大戰同樣、殆選此線者也、由陷落之師丹興有名比爾丹之要塞雖近、然師丹既陷而此處無可慮者蘭斯拉夫埃爾前衛要塞居於巴黎之前極爲鞏固、是以向巴黎殆進擊不可能、雖云德意志之落下傘部隊大爲活躍、致將荷蘭及挪威遭其所策、然法蘭西恐不可達、總之一大決戰之時期已迫在可見事實也、在滿法僑之數奉天領事館方面諒爲詳知茲哈爾濱人數爲八十人許概全滿在百八十名左右耳、云云、

地政科將下鄉

【五常】本縣地政科、自成立以來、對於一切事務、業已整備就緒、茲爲進行地籍整理事業起見、擬於日內開始下鄉云、

擊斃土匪二名 獲得匣鎗兩支

【錦州】大同警察署、警尉王延鐸氏、對於職責殊深勤勉、突於日昨因賊盜事件、由該氏率警尉補暨長警數名、前往七號屯以及附近屯落、實施搜索、當乘自動車行至郭明屯後方之城溝中、恰遇土匪二名、乘馬迎來、至岔路口間、該二匪瞥見警察、馳警車且近、當即慌恐策馬驚奔他途、當時該警等見其神情可疑、遂馳車尾追、至七八里之遙、該匪等見事不協、開槍抵禦、結果終被警察將二匪擊斃於城溝內、並於匪手獲得匣槍二支、復將二匪首級携回懸於高杆之上、以示四方云、

民衆、而徵效尤也云云、

眞田科長晉省

【阜新】市公署行政科長、眞田一年、茲因勞工會議事項、於昨登車起身赴省云、

吉林各縣協議會 近來連日開催

【吉林】本年吉林省下各縣之協和會、聯合協議會、均於五月內開催、永吉縣蛟河縣等均於五月八九十三日間開會、其他各縣、近日亦正在開催中本年之縣聯合協議會、對於目下物質配給、國兵法實施、縣政改善、產業開發此重要事項、將來積極與官府協力進行、省次長要人臨席、網羅各方面人才、頗爲我人民期待之會議云、

兩大奸商暴利 被警查出逮捕
十二元公事皮包漲價四十二元

【哈爾濱】當此物缺資乏之價格飛騰之際、一般奸商利徒莫不暗伸魔手、從中居奇壟斷惜賣、企圖暴利、而哈爾濱經濟警察當局雖不眠不休之檢舉、然一般奸商、仍毫無悛改故態、不料正陽署保安係及經濟警察幹部聯絡之下、在道外嚴厲調查各商販賣一切物品價格時、忽發現道外東發合藉名之大百貨店、有暴利行爲、所售出各種貨物價格較其他百貨店高出數倍以上、現查出東發合之代用品公事皮包、(係油滾布製造)以同記東合利百貨店作目標、同樣色物、同記及東和利出售皮包二十四元、東發合則每個竟售四十二元、較其他百貨店每個皮包竟昂貴十八元、被檢舉同時、即將該號總理甄鎔齋逮捕至署中審訊結果公事皮包以三十六元一個之中等價格、係在道裡永發盛買來、於是該署將永發盛經理人逮捕嚴重審訊、該號所有公事皮包、是由日本駒井洋行、以十二元七角最低價格購入、竟敢暴漲三十六元每個皮包、此次對東發合及永發盛兩奸商決加嚴重處罰云

松花江岸狂風怒吼
拔木傾屋火災尤甚 損失頗大疾病叢生

【吉林】旬日以來、松花江畔、狂風怒號、塵土飛揚、終日不息、天氣感到春乾、鄉農希雨甚殷、以五月八九日及十三十四等日之風爲最大、黃土瀰漫、飛沙走石、似高糧米粒之沙石、飛騰空中、市內商號之匾牌、被暴石吹得飛舞、門窗吹碎者、夜間樹吼窗音、有似萬馬奔騰、眠不沉者、都通宵不能睡、鄉中建築物、草房遮蓋不堅者吹翻 樹折房塌、荒火之災更甚、風之速度甚强、近日來各地火災頻發、房屋被焚者、柴堆發火者、多受燎原之災十三日吉林岔路口三四間之草房、剎那間灰燼、一般愼於火者、晝間多不舉薪、疾病亦因風吹口乾舌燥而生感冒、出疹者甚多、每晨間寒度大增、非棉不暖、如不降雨風息甚難迎風行走、呼吸困難、爲多年來未有之狂風、松花江水浪高至四五尺、船行頗爲危險、風之面積東至間島省、起自沙漠高原、在千公里以上云、

生必配給所 配給白糖

【阜新】近感物質缺乏之際、而我阜新市、生活必需配給所、愈益積極設法調濟、以求物質流暢、而應市民之需、茲運到白糖三百包經商會協議配給云、

縣署爲節省經費撤廢 二三四五區財務分所

【本溪】縣公署爲節省經費起見、撤回二三四五區財務分所、對於徵收國縣稅事務、由縣派財務駐在員、赴各區村屯實地徵收、既節省經費、又便利納稅者、誠爲善策云、

慰問傷病兵家族 將舉行大演藝會

【齊齊哈爾】滿洲電業會社、爲慰安一般爲國盡忠之傷病兵計、而以全滿各放送局爲中心、輪流舉行放送慰問國軍、傷病將士、及家族演藝大會、預定於十九日午後一時、假龍江戲院爲會場、以舉行慰問放送大會云、

匪徒與妓贖身 消息暴露落網
第四憲兵隊捕三匪之殊勛

【哈爾濱】張希生年三十歲、濱江省安達縣人、素無正業、時赴哈爾濱道外十六道街薈芳里賓樂堂妓舘中遊興、結識一妓女、一見傾心、大有相見恨晚春風幾度後、熱度增高、久欲替妓女贖身、伊於四月十二日夜即宿於該妓舘中、詢及該妓債務數目、該妓即告知所有債務一千二百元、張某當即交付妓女一千二百元、代其贖身詎知該妓女翌日張某外出之後、將贖身之鉅金、恐怕他人發見、鬼鬼祟祟藏於床上棉被中、事被茶壺窺見見該妓忽得此項鉅欵、情實可疑、立即密告審主、經審主詢問鉅欵來源、妓女答稱係張希生代其贖身所贈、審主見張某鉅金可疑、當即報告第四憲兵隊、於十三日下午十一時許張某正與妓女閒談中、被憲兵隊將其逮捕帶隊、審訊結果、供出於四月八日、伊等四人合夥在安達站強搶益豐製米廠二千六百餘元、當時均分、即行來哈流連妓舘、不幸被捕等語、憲兵當局依據供詞共同黨及被害者的線索、以迅雷不及掩耳手段、急遽赴安達站、將其同黨張海山年二十九歲、王金林年二十三歲、並在王匪家起出大小槍三支、子彈一百餘發、又據張希生供述、於事變當時、充當匪首、報字山林、率領三百餘名匪團、後經日滿軍警徹底肅清工作不得已始行解散、因此在寧東徐家園子匿藏匪團大槍兩支子彈一百十粒、以備將來使用、此次被憲兵當局將槍彈及匪徒一併尋獲解哈惟同黨匪徒徐萬春一名、在逃未獲、現下協同各軍警當局捕獲中云云、

興農合作社舉行開業式

【遼源】本邑農事合作社及金融合作社合併改爲興農合作社、地址在南大街前双益地局東隣、茲于月之十三日舉行合併開業式典、經該社預先函知各機關法團屆時參與以昭隆重、是日各機關首領及各界來賓到者五十餘人、于午後一時舉行開會式行禮如儀後、于聚升成飯莊、舉行祝賀晏晏畢、已四時餘矣云、

游藝界向上 設備改觀衆增

【吉林】吉市之游藝界、從前因受某種關係之收入不良及一般正式資本家不過問之關係、致未發展、與吉市繁榮上一大減色、年來因市面振興、商業繁茂、人口激增等關係、電影院戲院、頗現興隆之色、又兼有正式擁資者之投入、根深葉茂矣、電影院自從國泰大戲院開幕後、秋星及俱樂部、亦積極整理、修整內部、增裝電影機、座位修理、光綫調和、咸有進步、觀衆因人民之電影知識已開、每日收入均在百元三百元之間、如新片放映時、日入千金以上、俱樂部電影院周璇主演之李三娘、於十三日開放一日間、收入千六七百元、秋星電影院之陳雲裳、流氓小姐、木蘭從軍街中院門內外候、購票者、大爲擁擠、收入二千元以上、實爲電影院至意想不到之收入、市內共有電影院滿人四處、日本一處、戲院二處、收入更佳、一般人之看電影觀劇、可爲生活必需之消遣處、助小兒避父母之管束、亦要看電影、均可做周璇唱天涯歌女、何日君再來、村姑樂可見電影之印入腦筋之一般矣、

交通慘劇 火車撞汽車 一工人殞命

【阜新】新邱滿炭鑛業所、運煤火車、與往返工人汽車、於本月九日、在該鑛區南梁老板橋近、交叉道間、火車以南向北行、汽車由東向西、正走鐵道中間、前輪已過、汽油突然告罄、遂行中止、乃火車猛進之際、未遑制止、即將汽車後部撞毀、撞傷工人數人、抬至醫院、結果一工人殞命、其他有無生命之危、尚不可知云、

省立工科學校新築 決以經費二十萬圓
于昨由關係者參集舉行盛大上棟式

【阜新】本市省立工科學校、暫寓城內國民學校中、因校址狹小、不敷公用、早經省當局驗核之中、茲以工費廿萬圓、在海州另行建築、俟將來工程完竣、定與本市增一番氣色、茲於月之日昨午時由關係者參加之下、盛大舉行上棟式云、

高井警尉補轉勤

【五常】本縣警務科無線電係勤務高井警尉補、茲奉縣令、榮轉濱江警務廳警務科服務、現正辦理事務交接、擬於日內赴任云、

爲補鄉村文化慰農計 協會決設農俱樂部四處

【撫順】協和會撫順地區本部、爲補助鄉村文化及安慰農民生活起見、特出經費二萬圓、在縣下之中心地四處一、前甸村二、東社村三、閣老村四、馬鄉村設置協和俱樂部、不日內即施行動工、預定竣工日期約在本年九月末日、共工程所用人夫、均由該會徵得上四村之村民同意、踴躍自動參加、甘願勞奉仕、想該俱樂部完成後、對於宣德達情、農村向上、定能收莫大之效果云、

拖欠修填方土 請求處罰

【台安】境內東部爲遼河流域之區、兩岸堤壩向經人民堵修、惟近年來官方爲河壩鞏固、防除水患、曾責令就近村長、督飭農民、按地派工、照段興修、法亦最良、收效亦偉、惟因去秋霖雨連綿、有多數農民、藉故少修、致拖欠壩工、爲數甚巨、是以有常興堡村長鄭紹相將管內拖欠壩工方土者、精造清冊、呈請到縣、嚴處罰、以重河工、而儆效尤、茲經縣方查核、加罰二成、尚屬得當、飭即照辦云、

檢車體放號牌

【西安】西安縣西安警察署臨坂署長以時當春令、所有各種車體均應檢查並發放號碼牌令、該署保安係警尉郭巨勳於五月十四日起至十九日爲檢車時日、場所在西安警察署後院、於事前將檢查車體及放車號碼牌之辦法、詳細佈告各車戶遍知、以便前往受檢云、

濱江特刊

第三〇五號

盛京時報濱江總支社 社址 哈爾濱道裡地段街一號 電話四三四六番

醜劇

姦夫淫婦通姦 本夫發見暴打

姦夫呂子和見事不佳乘機潛逃

道外中馬路、大興米廠後院、大米棉花工廠執事人呂子和年三十四歲、關裡人、素性荒蕩不羈、因該棉花工廠僱傭多數婦女整理棉花、內中有一李姓少婦、住於濱江站附近、裝束入時、姿容秀麗、致被呂某垂涎三尺、不時以金錢物質引誘、不料日久天長、果墮其呂某張佈姦淫圈套中矣、因通姦日熟、毫無顧及、於各旅館中不時發現其二人足跡、近來當局檢舉旅館嚴厲關係、所以姦夫淫婦不敢赴各旅館幽會、因此不時在該棉花工廠倉庫中幽會、於數日前該一對狗男女又赴倉庫棉花堆後通姦之際、一時不慎即將棉花堆撞倒、將一對裸體男女壓於棉花堆下、幸被看倉庫工人某發覺、將其救出、所以醜聞四揚惹得滿城風雨、不料呂李通姦被棉花壓倒醜風傳於淫婦本夫之李耳中、頗爲不滿其妻軌外行動、並禁止其妻往棉花工廠工作外、並嚴重監視其妻行動、詎知呂某於日前、乘李某外出之際、赴李家與該少婦正在卿卿我我之時、李某由外歸家發見、不免醋火沖冠、將其妻暴打、呂某見事不佳乘機潛逃、然于將來演到何種地步容訪再誌云云、

道外發生驚人大火

延燒商店住戶二百餘家

損失數目頗鉅調查起火原因中

自從上月十二日、道外頭道街發生大火把些商店住民人等命燒得片瓦無存、鷄飛狗跳墻、不料於本月五日道裡新城東八道街、又發生了同樣的大火警、照理來說前後有了兩次的大大的教訓市民們、對於火事上早宜加意防範以免再發生不幸、詎意在這短暫的期間中、新城東八道街的火災的損失詳細數目還沒有調查完了的當兒、道裡砲隊街一百十五號院內信隆洋行倉庫於隔昨十日午後三時頃、又發生了很大的一起火警、詳情見另條在火勢尚未完全撲滅的時候、於昨十一日午前一時四十分頃、道外南十六道街門牌一號又發生了一起大火警、燒去商號與住戶約達二百家之多、茲將其詳情誌之於左、

起火原因道外南十六道街門牌一號院內、有老王家豆腐房北隔壁爲寶盛東火鍋工廠、於昨十一日午前一時四十分老王家豆腐房執事人王樹業、同院住戶徐某外出小便之際、忽然看見老王家豆腐房後身發出强烈的火苗、同時在寶盛東火鍋工廠的木架上也發出了火苗徐某見狀之下未及小便、即馳回家中報告寶盛東火鍋工廠及老王家豆腐房、該院住戶人等聞發生火警均由黑甜鄉中驚醒、爭相向外搬運東西當斯時南市場派出所已知該處發生火警、當即電知消防警察署及正陽警察署復赶到現場、撲救的撲救彈壓的彈壓、開始了救火工作、水源不足是最抱歉的消防署水車赶到之際、因爲消火栓內的水不充足的關係、所以風藉火勢、火藉風威、一刹那的工夫火勢已經燎原了、及到三時頃水才漸漸充足、當大火延燒到民宅的時候、各住戶的老婆孩子們呼喊的聲音不絕於耳、物品搬於街頭秩序大亂、幸經警察與義勇奉公隊努力彈壓、維持秩序、商民人等向外搬運東西者、在黑煙繚繞中來來往往、有如螞蟻一樣一時被撈什物堆滿街頭、狀極狼狽、

損失狀況由於消火栓中水源的不足兼之風勢又大所以由南十六道街直往東北延燒下去至十九道街武聖廟前部、當局發生如此大火、在現場當將老王家豆腐房、執事人王樹棠逮捕、無如王某堅不承認、火係從豆腐房發出來的、所以責任當局、現正在嚴重調查眞像中、當大火將老王家豆腐房、及寶盛東火鍋工廠燃燒完了之後、火趁風勢即竄入隣近民宅房上、總計燒去商店住戶約達二百戶、除老王家豆腐房及寶盛東受重大損失之外、餘則爲市立第二清理業所員、該所馬棚以及工人宿舍之全部、完全盡化爲灰燼、同時並燒死馬一四、所幸事務室並未燒去、十八九道街的總源皮工廠所有一切亦掃數被火燒完了

火災當時 在火災發火的當時、哈爾濱警察廳白廳長及警察廳保安科闞科長、正陽警察署劉署長、均親至發火現場、指導一切、直至午前六時頃、火勢漸熄的時候始歸

派專員貸倉穀

【西安】西安縣當局以刻屆春耕正農播種之時其最要者厥爲食糧、前者請准省當局將義倉積穀貸與小佃農以資接濟民食、於月十三日起派縣署人員張景武、郭鳳舉、往二區遼河源各村偕同各村長貸放倉穀、每人五斗爲限云

皇軍遺骨着哈

官民多數奉迎

十二日搭乘列車向祖國凱旋

負北滿第一線上治安工作之友邦皇軍、曾樹立幾多功勳、不幸戰病歿的皇軍遺骨、〇〇柱、已於本月十一日午前六時二十三分、午後二時十分、由濱綏濱北各線分別到達哈市、全市官民多數赴站奉迎、當夜於道裡商工公會置骨場舉行壯烈通夜式典、除英靈遺族外、在哈所有日本皇軍各部隊長、特務機關長、海軍側、憲兵隊、總領事、以及章省長趙市長、在鄉軍人會代表、國防婦人會代表、協和會代表、商工公會、各區代表、各新聞社等代表、一致焚香致祭、於十二日午前八時、通夜式完了預定十二日午前九時四十五分由全市官民赴站奉送裡、搭乘京濱線列車向祖國途中無言凱旋云云、

德軍攻擊比荷

駐哈德領發表談話

詳述德軍絕非侵害荷比領土野心

當此西歐戰亂激烈之際、交戰範圍益愈擴大聲中、現在德意志軍正進攻荷蘭、比利時、盧森堡三國、因今次德意志軍進軍比荷盧等三國期中、而駐哈德國領事館賈林驥領事談話如左特於昨日對記者發表德國領事館當局之談話如左德國爲保持荷蘭、比利時盧森堡三國之中立、昨日(十日)曾由德國政府同時發出二次聲明、第一次聲明、係對荷蘭、比利時兩國、第二次聲明、係對盧森堡一國、關於第一聲明之內容如左、德國政府、事先已知荷蘭兩國未能保守中立、確與英法有密切之連絡、茲據德國政府詳細考查有下列各點、一、荷蘭報紙對德之態度、自歐戰開始以來、始終取反戰之態度、二、比荷兩國政治家、主張與英法兩國提携、荷蘭政府高級官吏與參謀本部、多方設法援助英國秘密班之活動、三、荷蘭國軍部、對於該國之中立、根本反對、故荷比兩國祇在隣接德國之國境、充實軍備乃國防設施、四、德國政府曾對比國政府警告於守中立時對於英法國境亦應嚴加防備、比國政府、雖已口頭承認、但終未實現、五、英國飛機、時常侵入荷領上空、而荷政府、並未對英提出抗議、表示默認之態度、對此美機非法飛越荷領上空事件、德政府已對荷政府通牒一百廿七次、而荷政府並無任何反響、始終認受、六、去年九月中、比荷兩國軍當局、在德比荷、法比國境、設立軍備但本年度國與英法合作關係、已將所有軍備完全移至與德國毗連之國境、七、在荷比兩國軍、至德國國境時、德國並無任何準備、以後始漸次派軍防備、八、德國政府已判明英法兩國、已早有擬經比荷兩國進軍攻擊德國之計劃現在已在準備進行中、英國軍官、曾在荷比兩國視察飛機場、並實行建設改良等計劃、此外並將在德比國境所有障碍物完全撤除、以圖與德作戰之便利、英法兩國前鋒軍、亦在法比兩國、作進軍準備中德國政府基於上述各點之証明、確知比荷兩國、已非保守中立、其所行者均屬有利於英法兩國進軍者、即於英法荷比參謀本部會議時、亦以有利於英法進軍爲目的、據傳荷比兩國、因被英法所迫而出於不得已者、此非確實之理由而實欲使德陷於敗戰之地步、德國政府爲此次被英法兩國所迫、而演成存亡之戰爭、絕對不能坐視此荷比兩國之反奸計而出以相當之對策、因此、乃下實行進軍荷比、以始終保持二國之中立、德軍絕非荷比人民之敵、德國對此進軍之辦法、實爲出不得已者、故其責任不在德國、而在英法比荷四國政府處理之不善、德國絕無占領兩國領土並侵害其主權之野心、云云、

淋病

伊斯拉文(イスラビン)糖衣片

【包裝】一〇片 三〇片 一〇〇片 二〇〇片 五〇〇片

各大藥房均有經售

【主治】
急性慢性淋病
淋病性膀胱炎
淋病性關節炎
淋病性副睾丸炎
婦人淋病
細菌性膣疾患

本片劑中之主成分、經過消化器官以後、其結果必取道腎臟、通過淋菌巢穴、自尿道口排泄體外其用直接對於淋菌之有殺菌及抑制發育之作用、自可無待贅說、同時因其又能鼓勵體內細胞、頗足以增進全生體之抗淋力量、是以淋病患者服本片劑以後、先則可去尿道漏膿及排尿疼痛等症狀繼則尿歸清澄、淋絲消失、以至於顯微鏡下不能證明淋菌、此外如淋病性關節炎及淋病性副睾丸炎等、且莫不可由此而達治癒。

本片劑內服期間、並無不良副作用之可虞、而儘可安心適用、是爲特長。

【服法】每次服一至二片、一日三次飯後即服。

發賣元 株式會社 武田長兵衛商店
滿洲總發賣元 滿洲武田藥品株式會社 奉天市大和區春日町十三

80(5)118

流行性感冒之後果
往往更危於本症之病態
服韋廉士醫生紅色補丸調補貴体

在短期疾病中流行性感冒使患者病後體弱甚於其他各症一個權威的醫學作家嘗說(因患流行性感冒而身體損壞者其數之多殊堪驚異)流行性感冒之眞正危險乃在恢復即當燒熱暈膜頭痛神疲等等特殊症象消退之後遺留爲患者衰弱之精淡薄之血傷損之消化過敏之神經此種情形最感需要者厥爲補血韋廉士醫生新紅色補丸即是特製以適合此用途之補品因其功能生血補血清血强化神經給虛弱之體以健康精力君若患了流行性感冒已經痊可亦不宜大意應充分休息并服韋廉士醫生新紅色補丸以助身體天然力而速其復原此丸由其充補精力之功能促進身體復原外且能堅固榮衛俾疾病無復發之虞韋廉士醫生新紅色丸補血健腦世界馳名非但爲流行性感冒善後妙品亦爲其他溫熱病後如腸炎瀉痢瘧疾等症病後調補良方同時并善治貧血腦弱食滯痛瘋早老婦女暗疾等等

藥房均售或向上海江西路四五一號韋廉士醫生藥局函購

代理 奉天二緯路六十三號英商和記洋行

兜安氏馳名藥膏・治皮膚病・消毒止痛・去腐生肌

未用兜安氏馳名藥膏

搽用兜安氏馳名藥膏

迅速治癒不留疤痕

(上海江西路四八九號)
兜安氏西藥公司啟
藥房均售

「兜安氏清血藥水」爲最佳之治皮膚病內服藥有清血解毒之特殊功效

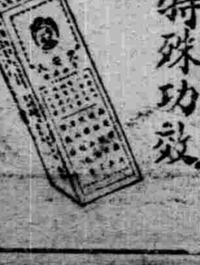

0-BP 892

機械工師的福音 (電話二五二七番)

S型旋床用齒車計算器

四大特色
(一)銅製凹字堅固耐久
(二)和四扣絲扛兼用
(三)說明詳透易於明瞭
(四)裝潢美觀攜帶便利

定價四元 前報特價 按價八折 外埠函購 先惠價款 郵費加一

總發賣元 奉天南滿稅捐局大西街五段一〇〇號 老地點大西邊門外南二經路甄化里 興記鐵工廠

沙眼!!!

爲前途幸福 投考預防計 請即購用

明目奇效丹

每盒五角

主治
顆粒性沙眼 急性充血異物感流淚
乳頭性沙眼 菌性濕爛乾燥瘙癢畏光
瘢痕性沙眼 眼瞼內反睫毛倒刺霧視
角膜合併症 血管翳薄翳斑翳白斑

(函購郵費免收)
奉天第一商場南馬路沿胡同
顯墀藥房

梅毒和體毒的靈藥

世界的名藥・即刻發揮効力

不須手術不需注射・掃滅一切毒素

伯爾子丸

人類的大敵 雖爲活潑健康的名士或屬稀世的淑女、一朝不幸而爲梅毒所侵入則其健康及妍美積被剝奪、慘不堪言。如此可怕的梅毒、大家總得特別注意、以期早日根絕而防蔓延貽害是爲無上的急務、試觀政府對於花柳病的預防法早已公佈在案、其豫防及治療的種々施設何等嚴重周密、由此足見梅毒確爲人類的大敵、不但能縮短壽命、破壞家庭、且致絕嗣或遺害子孫、所以這梅毒害人的可怕誠是令人不寒而慄、於是就人類道德言之、急當早日驅逐梅毒。救濟患者使登壽域乃爲刻不容緩之問題也。日德醫學會經多年苦心研究、發明創製的就是此「伯爾子丸」也伯爾子丸的偉大效果、是對於注射無効的潛伏性梅毒、遺傳梅毒以及經過三年以上的第三期全身梅毒有顯著効的卓特藥物、素勸因長年不治的梅毒、腦毒、體質梅毒性濕風、梅毒性粉刺、小疹、遺傳梅毒及其他梅毒性疾病而五體虛弱、面色蒼白、腸胃以次所有內臟器官爲毒所傷而沉淪於苦海的諸君、請急速內服伯爾子丸、以求早日復元。如服用本劑、則無可厭的副作用、而且神氣爽健、頭腦輕快、腸胃健全、食慾增進、血液或淋巴液內的毒素、即和糞尿一併排泄於體外、所以本劑是作梅毒家庭根治藥用最合理想也。

主効
梅毒、體毒、脊毒、橫痃、濕毒、冷毒、脊髓痨、腦梅毒、遺傳梅毒、皮膚病、僂麻質斯、濕風、粉刺、動脈硬化症、便秘及其他梅毒性諸病

藥價	
六日份	金一圓
十三日份	金二圓
二十日份	金三圓
三十五日份	金五圓
七十五日份	金拾圓
家庭用	金二十圓
醫家用	金三十圓

滿洲國總批發處
大連市山縣通 株式會社 藥房
奉天市 井上誠昌堂
新京特別市 新京藥品株式會社

各埠著名藥房皆有出售

大日本東京市日本橋區濱町三丁目
製造發賣 本舖・鈴木日本製藥社

胃腸良藥　谷井博士指導

胃活

小腹帶重飲食不進之人
每空腹時便感腹痛之人
慢性胃弱面色蒼白之人
心胸嘈雜吐沫發酸之人
肚腹發脹大便不通之人

【主治効能】隔食・胃弱・胃炎・胃痛胸隔痞悶・食積不消・食物不進・惡心嘔吐・酒醉宿醉・吐酸嘈雜・膨脹以及小兒吐乳等症

藥價
特大罐 壹元
大罐 伍毛
中罐 參毛
小罐 貳毛
試用 壹毛

總號　山田安民藥房　日本大阪東區南久寶寺町

●各埠藥房、均有代售

品優價廉

紅獅香烟

巴布劑之選擇

「近來巴布劑簇出、良莠不齊、用者擇擇之時、殊有審愼必要、即不可專以外觀及價格爲目標、而應於品質及藥效三致意焉。」

查巴布劑之作用、主爲局部血液循環之改良、肌肉及神經系機能之調整、腫脹滲出液之吸收、故用於炎症性及疼痛性疾患、不拘內症外症、俱有消炎退腫止痛之効。

新巴布劑碍痾好司之內容、對於前述諸點有研究獨到之處、他如原料之特別精選、自亦無待贅說、所以然者、蓋欲奉行良藥濟世之使命也。茲更列舉其特徵如左。

一、吸濕性及竄透性强。
一、採用高貴無水甘油爲主成分、故得盡量發揮巴布劑之優秀效果。
一、使用法簡便、保溫時間久長。
一、封裝嚴密、藥效不變。

(詳細仿單　函索即寄)

【主治範圍】感冒、肺炎、肋(腹)膜炎、肺尖加答兒、氣管支炎、扁桃腺炎、僂麻窒斯、神經痛、腰痛、跌打損傷、乳房炎、月經痛、齒痛、火傷、百日咳等。

對於結核性肋膜炎・腹膜炎・淋巴腺腫(瘰癧)等症、如能應用拐阿可兒・碍痾好司、其効益佳。

【包裝】

碍痾好司	拐阿可兒 碍痾好司
一〇〇瓦	一〇〇瓦
二五〇瓦	二五〇瓦
五〇〇瓦	五〇〇瓦
二〇〇〇瓦	

總發售處　株式會社武田長兵衛商店　株式會社鹽野義商店

製造處　二巴合名會社　日本大阪市東區道修町

各大藥房均有經售

巴布劑　碍エ・痾キ・好ホ・司ス

AM-58

經濟與產業

關東州貿易聯合會 決定統制費及分担金

充當該會及所屬組合經費

【新京】關東州貿易實業組合聯合會、爲充當該聯合會並其所屬組合經費計、決定徵收所屬組合分担金並統制料、近將受關東當局許可後、溯及四月十五日而實施之、

一、統制費、

(甲)聯合會所屬組合處理商品中、需要大批商品、對其輸入並向滿洲國以外輸出、徵收統制費按價千分之三、

(乙)聯合會所屬組合處理商品中、需要比較前記(甲)項商品無多者、對其輸入並向滿洲國以外之輸出、徵收統制費按價千分之五、

(丙)除聯合會所屬組合處理商品、對其輸入並向滿洲國以外之輸出、徵收統制費按價千分之十、

(丁)對滿洲國輸出之前記各項商品、徵收統制費、一概按價千分之一、

二、分担金、

對於聯合會所屬組合處理商品之輸出入、各組合分担按價千分之三之分担金、以充當聯合會及組合經費、

對滿洲國物價 並不與惡影響

貿聯理事長談話

【新京】關東州貿聯決定近將徵收統制費並組合分担金、關於目下滯京中之山口貿聯理事長、談話如左、

因華北物價高漲、大連貿易業者中、亦有以由日本輸入而應賞滿洲國之商品、對華北輸出者、我關東州貿易實業聯合會、企圖極力抑制此種傾向、以資調整滿關華需給物質關係、目下調查關東州內各貿易業者、對滿華輸出過去實績、俟其調查終了後、基於過去實績、立即決定各貿易業者對滿華之輸出量、故此種流弊、根絕在即、至於統制費、若其徵收額、超過經費以上時、則當返還業者、並有一部人士、以爲徵收統制費及分擔金、則滿洲國物價須更增漲、然依所見、僅僅徵收千分之一、豈有影響滿洲國內物價、反而關東州貿易統制可見徹底、向滿洲國之物質配給以及價格、當有改善也、關東州與滿洲國、在實事上形成同一經濟圈、希望協力一致、以便共榮、

綿聯擴大機構

以期統制運用完整

【新京】綿業聯合會、十五日午前十時、在軍人會館開關東州綿業聯合會及合同職員會、至午後一時、則開定期總會、常務理事以下職員及一部二部會員與產業兩部、並關東局各關係官均出席、討議康德六年度結算案、並理事辭職等事項可決後即於午後四時散會共議案如左

△本期損益金處案、(以千元爲單位)

本期不足金 七九、

關東州綿業聯合會補助金 六、

計 八五、

右之處分、統制資金中之補助金八五、北野理事辭職後、即派滿洲福紡理事就任、

又綿業聯合會鑑於滿洲棉業界之重要、爲期製綿業者之經貼及製品之配給方法、均歸順利起見、乃撤廢以前之總務及其計畫事業等之處理、然後詳分於各科、並欲使統制運用方法敏捷、茲乃決定從新設立秘書、事務室、庶務課、經理課、原料課、製品課、纖系課、檢查課、紡織課、企畫課、一室共分八課、目下已着手辦理許可手續云、

收回特產金融

濱省決定對策

【哈爾濱】由於官民協力積極促進集貨、濱江省管內收買特產可能數量、豫想將有相當數量、故其所需資金之流出、勢所難免、恐更促進通貨膨脹、關係方面對此希望適切之對策、在濱江省管內前者金融機關與專管公社、糧穀會社等統制機關首腦部協議結果、決定略略收回特產金融如左、

統制會社與指定收買人及金融機關三者密接連絡互相交換情報統制會社收買完了同時將收買對方、收買期日、收買數量、及收買額等項、通牒該糧棧之金融機關、金融機關基於通報、即時收回放款云、

棉聯專務理事 將赴日交涉

請求分讓棉花

【新京】我國紡紗業危機聲中、頃者日本棉二萬擔及朝鮮棉五千擔、運抵大連、業者因之稍展愁眉、但不過維持六月中之操業、據聞運我國之華中棉、現在上海裝船、但其數量僅爲二萬六千擔、我國紡紗業界、每月需要三萬擔、非共所能充足、現除請求日本分讓所存原棉外、別無辦法、故石稿專務理事、擬於十九日許赴日折衝、其交涉成否、實與我國紡紗死活有關、極堪注視、

滿華電信滙兌

【北京】華北與滿洲國之郵政滙兌、從來只有國際匯兌、故至急送金、究不可能、非常不便、經北京郵政總局、滿洲國當局折衝、議設電信匯兌、頃者協定遂告成立、定自五月十六日開始、確立簡易迅速之送錢制度、在華北辦理之處、爲北京天津、濟南、太原、開封等各郵政管理局、在滿洲國爲各地主要郵政局、再匯兌每件金額最高爲五百元、最低爲一元、

禁用聯·蒙票

經濟部發表當局談

【新京】政府決定禁止聯銀票國內流通、防止我國農產私運華北、並與華北協力而行通貨工作、已誌昨報、關於此事經濟部於十六日發表當局談如左

在滿華國境地帶、兩國通貨交換流通、不但在通貨政策上、即在管理滙兌及統制貿易上、障碍不尠、在經濟上齎來種種不良影響、故兩國關係當局、相互協調、努力整備統一、頃者爲徹底取締起見、決定五以法令、定自六月十五日以降禁止外國通貨在國內兌換、故現存蒙銀券、聯銀券等外國通貨者、至六月十四日截止、須與國幣兌換、以免受不測之損害、希務注意、再今後對通貨携入國內並携出國外、近將更加限制、强化取締、須預先週知爲要、

華北限制圓系幣 效果有二

華北限制圓系通貨者、仍爲維持華北聯銀券價值起見、對圓系通貨之兌換、決定加以限制、該措置効果有如左之二點

一、最近華北物價暴騰之一因、則爲圓系通貨之膨脹、以此次限制措置、抑止騰勢於某程度、

一、華北物價騰貴、由滿洲方面之密輸必然增加最近此種傾向益見顯著、當局久在計議對策中、此次限制圓系通貨防止大量密輸、

海城棉絲布 現配給狀況

【海城】商工公會、前會結成棉絲布小賣商組合現與重要物質配給委員會連絡結果、實施棉絲布配給、茲將其要領、分列於下、

一、對滿人配給方法、棉絲布由組合直接配於組合員、同時將棉布算出組合員受配數量、經組合制定配給票、(每枚棉布六尺、棉絲一兩四如數經由重要物資配給委員發交付與縣內各消費者、(以戶爲標準)消費者持配給票、屆期至組合員處、交納現金、領取棉絲布、

二、對日本人配給方法、配發日本人之棉絲布、按地區內(海城街大石橋街)之戶數爲基礎、算出數量、使日本人小賣商(組合員)負責遵守公定價格

宮商務會長東渡

【通化】本埠商務會長宮錫忱氏、自任會長以來、熱心會務、方謀商工福利、今者日滿實業協會主催於東京帝國飯店招開東亞經濟懇談會、其會期在五月廿至廿四五日間、宮會長爲出席會議、於月之十五日首途、乘飛機赴安東、轉赴友邦日本東京、爲提倡通化商工福利、此行頗堪期待云、

大衆經濟解剖臺

百貨店果何屬

必需品配給機構新問題 (四)

今年度滿洲更改必需品物質配給機構、決定二元的運用、即生活必需品會社、與以既存輸入業者而組織的輸入聯盟並駕齊驅、進行業務、於是、利害所及、殊予各商業機構以極大衝動、就中、具有輸入、生產、乃至小賣一切商業機能之百貨店、果屬輸入業者歟?批發業者歟?抑小賣業者歟、其歸趨至堪注目、

一百貨店方面、爲應備此新事態、前曾糾合全滿同業者、結成百貨店組合、進行協議、終而全滿組合員齊集於新京、向各方面奔走陳情、請求加入輸入聯盟、據百貨店側申述曰『倘百貨店仍如從前、不能作輸入業務時、結局必導於自滅、況政府所提倡之排斥中間利潤、維持低物價政策、我百貨店數十年前即已實行、是以務請準我等加入輸入聯盟爲荷、』以上主張、力倡純商行爲、必不違悖國策、顧政府目光所在、首先判清所謂百貨店大商業機構、決不能認其爲商店、當其爲有力而且重要之配給機構是也、

若夫生鮮食料品價格之安定、年年增設公設之小賣市場、以牽制一般商店漲價之傾向、而百貨店在此低物價價格安定上、亦爲難得之商業機構、且其辦理之商品、凡全般生活必需品、殆無一不有、此點最堪注視、

而成爲問題者、所謂百貨店之商業機構、在既存機構中、極爲特殊、極爲少數、是以對於百貨店如許可其輸入、則必須許可其爲輸入及批發業者、或輸入及衆小賣業者、問題焦點、即集中於此、

現在百貨店之商品交易、與從前概無變化、必需品會社之配給、僅限於全然特殊的補助耳、

總而言之、百貨店其由於優先的輸入、許可小賣一切業務而擴張一大勢力乎?抑僅屬配給物質下部組織而變其相貌乎、正刻下街談巷議之新題也、

暗行波濤、共勢洶洶勃然而不知其所止、一切品、一切資材、幾無不有此傾向、▲刻下一般民衆、似希望採用票制度、以便正本清源、惟票制係最後的手段、故其實行、必須愼重準備、▲第一、倘取票制、則有票必即可買物、第二、雖實施發票、一方亦須調整通貨增發、倘非然者、票之爲物、恐將成爲暗行交易之對象、▲又公佈票制度之商品、非常限定、約有四大條件、即爲萬人消費之普通商品、個人消費數量大體均等、品質均一、無何差異、且亦非持久之品是、▲而爲使票制度作有效之運營、必須完備需給之調查、生產物集中及配給機構、在完全統制之下、▲第一次世界大戰之際、交戰國對於生活必需品、實施票制度、即在此次大戰、亦被採用、蓋對於生活必需品、如不採用此票制度、殊難使消費作有效而適正之消費也、

行市 (五月十六日)

金銀

△銀塊
倫敦 二二便士十六分之一
遠卯 二二便士十六分之十五
紐約 三四仙 四分之三
孟買 [illegible]留比 十六分之一
孟特里爾 五月 三七仙七五

△金塊
倫敦 八先令八便士
紐約 三五弗

滙兌

日美 二三弗四七仙
美華 五弗五〇仙
美英 三弗三三仙四分之三
美法 一仙八三四分之三
英美 四弗〇三仙五分之〇
英日 一先令[illegible]便士十六分之十一
英華 四便士四分之三
英法 一七六法五〇
印日 九九留比分之

商品

△棉花 大阪(前場第一節)
五月 [illegible] 六月 [illegible] 七月 [illegible] 八月 [illegible] 九月 — 十月 [illegible]
紐約 現行 九仙七五 五月 九仙六二 七月 九仙三〇 十月 八仙七七
孟買 卜羅吉 三二留比四分三 沃課拉 二〇一留比分 邊高拉 一六六留比二分之一

△綿布 大阪(前場第一節)
五月 [illegible] 六月 [illegible] 七月 [illegible] 八月 [illegible] 九月 [illegible] 十月 [illegible]

△生糸 橫濱(前場第一節)
現行 [illegible] 五月 [illegible] 六月 [illegible] 七月 [illegible] 八月 [illegible] 九月 [illegible]

△小麥 芝加哥
五月 八五仙四分之三 七月 八五仙八分之五 十月 八六仙

△麻袋 喀爾喀多 [illegible]

股票

△奉天滿取

股名	開行	下市	大價	小價
滿取	[illegible]	[illegible]	[illegible]	[illegible]
滿業新	[illegible]	[illegible]	[illegible]	[illegible]
東新	[illegible]	[illegible]	[illegible]	[illegible]
大新	[illegible]	[illegible]	[illegible]	[illegible]
鐘紡	[illegible]	[illegible]	[illegible]	[illegible]
鐘新	[illegible]	[illegible]	[illegible]	[illegible]
日魯	[illegible]	[illegible]	[illegible]	[illegible]
日船	[illegible]	[illegible]	[illegible]	[illegible]
新紡	[illegible]	[illegible]	[illegible]	[illegible]
營毛	[illegible]	[illegible]	[illegible]	[illegible]
滿新	[illegible]	[illegible]	[illegible]	[illegible]
滿鐵	[illegible]	[illegible]	[illegible]	[illegible]
電々	[illegible]	[illegible]	[illegible]	[illegible]
電乙	[illegible]	[illegible]	[illegible]	[illegible]
瓦斯	[illegible]	[illegible]	[illegible]	[illegible]
電業	[illegible]	[illegible]	[illegible]	[illegible]
同新	[illegible]	[illegible]	[illegible]	[illegible]
滿化	[illegible]	[illegible]	[illegible]	[illegible]
撫窯	[illegible]	[illegible]	[illegible]	[illegible]
日石	[illegible]	[illegible]	[illegible]	[illegible]
東拓	[illegible]	[illegible]	[illegible]	[illegible]
果草	[illegible]	[illegible]	[illegible]	[illegible]
燐鹽	[illegible]	[illegible]	[illegible]	[illegible]
滿工	[illegible]	[illegible]	[illegible]	[illegible]
特管	[illegible]	[illegible]	[illegible]	[illegible]
鋼軌	[illegible]	[illegible]	[illegible]	[illegible]
大新	[illegible]	[illegible]	[illegible]	[illegible]
二藤	[illegible]	[illegible]	[illegible]	[illegible]
工木	[illegible]	[illegible]	[illegible]	[illegible]
土	[illegible]	[illegible]	[illegible]	[illegible]
▲東京近卯				
東新	[illegible]	[illegible]	[illegible]	[illegible]
大新	[illegible]	[illegible]	[illegible]	[illegible]
鐘紡	[illegible]	[illegible]	[illegible]	[illegible]
新	[illegible]	[illegible]	[illegible]	[illegible]

由興銀·郵政局 滿洲儲蓄債券 現在出售中

股票賣價
滿纖 滿業 電電乙 重工業 滿工廠 滿瓦斯 東亞煙 滿東煙 滿化學 鞍鋼材 滿工作 大連機 滿鑄物 滿車輛 東拓
滿蒙毛 營口紡 撫順窯 奉紡紗 協和工 同工銀 哈洋灰 滿麥酒 滿製糖 滿製麻 滿紡績 湯崗溫 特產工 滿洋灰 滿土地
合山證券株式會社 奉天市浪速通三二 電(2)五七四六·五七四七

橫濱正金銀行
資本金(實收)一億圓
公積金一億三八四〇萬圓
營業科目
一、滿洲國幣各種存款
二、貼現抵押放款
三、國外匯兌其他一般銀行業務
總行(橫濱)及分支行 東京、名古屋、大阪、神戶、長崎、新京、其他、大連、營口、哈爾濱、上海、漢口、青島、天津、北京、廣東、香港、芝罘區大廣各地、
奉天支店大和區 電話(三)一四九一一 一八四二〇
西關分店 奉天市小西街二段 電話 二一二二五 二一二三五 二一二三六 二一二三七 二一五六七

◎本園由海外直輸入各種各色純血統種兎及意大利蜂種分讓價目最廉
″說明書及價目表函索即寄附郵二分″
連京綫太平山驛東博洛舖本街
奉天總代售所小河沿師道學校南土邊牆內二一六
普育農園養兎蜂部啓

地照丟失聲明作廢

敝有地照七張於大同元年因刀匪作亂被匪搶去除呈請縣署補發新照外特此重要聲明作廢 計

坐落	領名字	號		等則	畝數	東	西	南	北至
海龍縣野猪河村	張明學	民國新契紙海字	一七七	升科	九九、四〇	張國卿	公振東	二道河	鐵道
同	同	同	一二七	同	三六、〇〇	山頂	陶福山	夏彭久	孫慶全
同	同	同	一九〇	同	四四、〇〇	電道	陶福山	夏德利	苗圃
同	張樹春	大照海字	三二一	中則	一〇、〇〇	東本地	公振東	鐵道	夏德利
同	同	同	三二五	同	一〇、〇〇	本地	張明升	電道	鐵道
同	同	同	一六一	下則	一二、〇〇	東本地	陶福山	水泡	苗圃
同	張明儒	同	一九九	中則	三、〇〇	電道	陶福山	水壕	苗圃

海龍縣野猪河村三里屯 張國卿 謹啓

經濟節約時期。。、
久綸百貨店新設春服貨場
花色任顧客的選擇
價錢任本店的固定
一切的一切。。
担保獨覇全市!
店址 大連西崗街 電話三一四六八八番

家裡常有病人、終非幸福之道尤以一家之主、終日不脫湯藥影響全家前途、非同小可。王家掌櫃自去冬以來、連續感沾傷風、衰弱特甚、迨至最近、每日且發微熱、咳嗽不止。有斷爲癆病之初期者、王掌櫃更加憂慮、日夕愁眉不展、同時彼之夫人、亦覺坐臥不安、迄無寧日。所幸吉人天相、一日偶過張大夫之門、談及有一結核豫防聖品「哈利巴」者、購而服之萬無一失。

王家掌櫃
前後判若兩人

如是王太太遂照法推行、購服之後果然元氣驟增、昔日垂頭喪氣、一變而爲英氣勃勃、前後判若兩人、其効力靈確、嘆爲仙劑。益感張大夫指示之恩。「哈利巴」爲世稱維他命寶庫的「聖魚」肝臟油塊製成、每粒雖小如綠豆、而其所含維他命濃度、實能超過世間一切補品。

一日量 大人…三粒 小孩…二粒 嬰兒…一粒

哈利巴

H—14

全國馳名
婦女外用奇藥 下治丸
婦科百病、秘密自療、一粒見効、祇要自信、病就能好
外用特效奇藥 病在子宮口內 藥力直達病根
新法治療隱疾 藥在子宮口外 見效快用藥少
中國政府獎勵醫師寶許安全便利毫無痛苦
天津法租界廿六號路素沒藥廠發行
用滿洲郵票即可十二代款匯藥 各埠藥房均有出售 每盒應用五日定價一元五角 寄信至天津本廠不收郵
全滿代理店奉天鐘樓北關東大藥房
道外天育堂▲安東瑞祥泰▲新京五洲 錦州天和堂▲通化積盛和▲ 嶺中街義盛興▲赤峯德全▲ [illegible]

百效百用 心腹藥
心腹病症 百用百效多年胃病信者得救
此藥專治心腹膨悶及蟲噎膈轉食嘔吐酸水時常打嗝 [illegible]
總發行 奉天大東門裡華行胡同 德春堂藥店

田口法律事務所
民事刑事 特許商標 出願審判 代理
律師 辨理士 法學士 田口純男
奉天商埠地三經路八緯路 電② 二三五七 四二一四

清毒止淋丸
九州大藥房
總發賣 奉天大北門外西順城路

眼病新藥

普明醫室治療眼病
專治眼病藥(點眼用 洗眼用 內服用)
奉天市大西關大街路北天光電影院院內
藥名主治病名用法定價另有說明書函索說明書須附郵票四分
明病狀患者年齡當即寄贈外埠函購藥資先寄
(門診上午九時至下午五時)(盛)

下奶藥

自生乳
母體健康兒肥胖失乳兒瘦母憂服用自生乳乳復如泉流
每瓶一元 外埠不郵
奉天大南門裏東華門南歐美藥房發行
滿洲國各城鎮大藥房均有代售

理腎健腦補血養身
黑色固腎丸
今三十週紀念大贈送 買一盒送一盒 一萬盒爲止
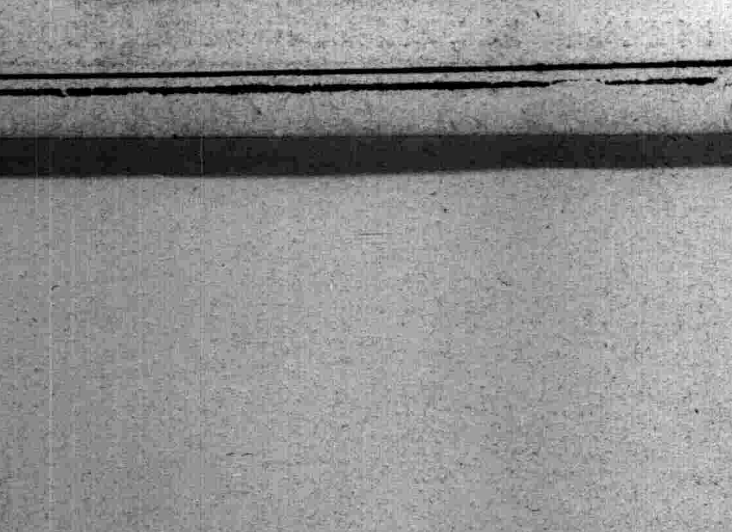
黑色固腎丸主治 先天不足、精液缺乏、精冷精清、腎經虧損、房事過度、[illegible]
定價每盒國幣壹元半打五元六角買半打送半打 各省各縣藥店西藥房均有代售
駐哈爾濱道外十六道街 瑞華氏藥行
駐新京西四馬路南拐角 瑞華氏藥行
總經理奉天小西關胡同堂前 大生藥店

（法庫）官民懇談會 於圓滿中閉幕

【法庫】溯我縣協和會縣本部、自康德五年七月間閉設以來、於此一年八個月過程中、積極整頓、縣本部之充實、以及各分會之結成、經非常努力之下、縣下各村已結成二六分會、街內結成一個分會共二七分會、較諸他縣、於會運動之發展上、雖呈莫及、然亦不甘人後、正積極於會運動之展開、以期宣德遠情之徹底、乃於四月二十五日二十六日兩日間、舉開聯合協議會之試作官民懇談會、於國民高等講堂盛大舉行矣、此乃我縣空前盛舉、計出席者各機關長、法庫縣本部委員、評議員各分會代表七八十名外、以及旁聽之學生共他市民等、不下三百餘人、將可容數百人之禮堂爲之一滿、當於二十六日午前九時、首由縣本部部員高世美致閉會之辭後、即說知本日爲靖國神社臨時大祭舉行一分間默禱後、向滿洲國旗最敬禮滿洲國歌合唱、向御容最敬禮後、由縣本部長恭讀回鑾訓民詔書、副本部長恭讀賜協和會之勅語、繼省本部長訓詞、訓詞如下本月談茲當開催康德七年慶法庫縣官民懇會之際、得有訓示一言之機會、誠引爲欣快者也、溯我協和會創立以來、於茲九閱星霜、而獲得三千數百之分會、與一百數十萬之會員並擁百萬餘之協和青少年團員、及二十餘萬之協和義勇奉公隊、會勢與年俱進、共基礎亦益趨鞏固矣今者歐洲列强干戈相交、日則消費國幣至數億圓之多、國民苦於戰禍、弗得一日安閑國內生產機能、日漸衰頹、民心亦益見不完、當此之時、於鄰邦支那由四億民衆之總意、與盟邦日本帝國之仗義援助始見樹立新中央政府、正日滿華三國相互提携、向東亞新秩序建設邁進之秋也、揆諸情勢由政府之努力、與國民之協力、極謀生產部門之擴充强化、統制經濟之合理的運營、回溯往者曾因幾多之不便勸則互生摩擦、至使民心不安殊爲一大憾事也、於是我協會依根本之精神、探索其原因努力除去其抵觸之積弊以徹底施政、完定民心、而今着着進行、果收功效、爲邦家計、誠堪同慶者也、然則我國之產業經濟政策、皆爲東亞經濟極軸之根幹、以國內時勢爲對象者、自不待言、由大局的見地來觀測、官民一心同體、忍耐少數之不便、與一部之摩擦、以期大業之完成也、此協議會爲嗣後續開之省並全國聯合協議會之所本、不問各位爲分會之代表、或各機關之代表、宜調察世界之大勢、爲順應國策計、黽勉戮力、愼重協議、各議案前爲分會之師表、率先努力、共決議事項之實現、以收本協議會有始有終之善果、是乃切望者也、以上纔入於議長副議長及書記長書記之選定及任命議長縣本部委員（法庫區法院審判官）錢國昌氏選定、副議長滿系縣本部委員（國高校長）魏振倫氏選定日系評議員田代市選定、縣本部事務長選定爲書記長、縣本部職員任書記選定任命後、有各機關之施政方針說明後、即入於議案、審議議案計三十五件、其中會務關係五件行政關係十六件、產務關係一件、法院關係一件農事合作關係十件、金融合作社關係一件、經各代表詳細說明以及辦法、以及關係機關之懇切答覆、熙熙融融、審議終了、其結果爲解決五件、縣本部一任十八件、撤回四件、省聯提出八件、茲將省聯提出之議案列左、1、關於婚喪禮儀改革之件2、糧穀價格與貨物價格、均齊漲落以維民生之件、3、國縣道附近禁種高田之件4、關於遼河水患防止之件5、關於生活必需品希望配給圓滑之件6、關於中等學校增級以免失學之件、7、關於法定舊時代之奉洋價格影響民生宜求更生之件8、關於糧穀統制宜求從緩之件繼續省聯代表選出省聯代表田代重市、張寶廉二人選定後、由縣本部長懇切之致辭、於滿洲帝國及協和會萬歲三呼聲中圓滿閉幕云、

警務科人事異動

【本溪】縣公署警務科發表本科及管下各警察署之人事異動如左、△警務科警佐、三木喜市調興安北省、警尉金子博、調新民縣、警尉補中野了介、調興安北省、學長掛川丹、轉奉天省警務廳、橋頭警察署警尉、松島篤、轉奉天地方警察學校附、小市警察署警尉、三尾邦治、轉奉天警務廳刑事科防犯股附、以上五月一日命令、

洪武劍俠圖

第七回
風塵弱女仗義復仇一腔熱血酬知己 臺閣權奸恃寵妒賢滿懷異志負天恩

……七六〇……（張青山）

施老先生你老還用茶不。那人答道。不用了。你歇息去吧。從人退出去。喬金豹知是施耐菴無疑。又候會子。聽裡面睡熟。這把薰香盒子取出。用火種點着。閂上解槳。由窗隙把香烟射入屋中。沒有片刻。聽裡打了一個噎噴。知道薰了過去。遂將窗戶撬開。躍入房中。把施耐菴捆起。用絨繩紮在身上。竄出窗外。擰身上房。解興波與旺冲。在後相隨。竄至署外。順着小巷至城下。由馬道上城。退至城外躍過城壕。跑出十數里地。入了樹林。把藥餅取出。放入施耐菴鼻中泥丸宮上。這才起身登程。够奔洛水而來。一路上詐稱施老先生是他們的鄉。因有病送回家去。每到吃飯時。給灌些飲食。帶着施老先生一路行來。并未遇見官家過問。十數日的工夫。方才到在洛水賊人的營中。徐鴻儒當命人把施耐菴頭上藥餅取下。灌了些葯。施耐菴方才悠悠氣轉。睜開眼睛一看。見徐鴻儒在上面高坐。知道身陷賊營。就聽徐鴻儒喝道。大胆施耐菴敢用花言巧語。破壞我白蓮教的事體。今你落到我手。還有何說。施老先生定了定神。坦然說道。你等妖言邪說。蠱惑民衆。還敢以我爲花言巧語。我之所言。乃聖人之正理。先賢之大道。能聽我言入耳者。必不失爲好人。我擬把所有被誘惑之人。俱皆說醒。方遂我平生之志願。今既然被汝等所算。有死而已。徐鴻儒說道。你想活也得行啊。向左右吩咐道。把他推出砍了。喬金豹說道。教主且慢。若把他一刀殺死。豈不便宜於他。請暫且把他押至後營。咱們想一個擺佈他的法子。好解咱們的心頭之恨。徐鴻儒稱善。當時令人把施耐菴押到後營。瑶冲向徐鴻儒說道。請奏主必須派一猛怔的人看守着他。

淋病不癒不如夭亡

這一句話，未知淋病如何，又者未曾有過患淋病經驗的人，或許嫌忌此言過於暴烈。可是大多數有體驗及現正患在淋病的人，絕不能反駁這一句話。不如夭亡的原來意思，不過是比喻淋病的痛苦，但若有妙法治斷病根了嗎，不只救其一身還能救出子子孫孫的呀

所謂化學治療法 到底有無實効乎

輓近市上陸續而簇出的便是所謂化學治療法，因爲其名稱頗合于欲求新而奇的大多患者們心理，所以不能不受歡迎而現正以破竹之勢播傳隨之從來的大多數雜牌覇藥也是自然被受很大影響，不能不改其牌名及宣傳法了。但對其果實有無効一事，就因有種々論議，不可一句而說定，如說大略結論……

凡有化學劑中 惟此一劑正確

比及今日此種化學治療法劑就由各專門家，認出許多缺點，是因爲其成分，或者單純不能殺除淋菌，只於其他脆弱性細菌可奏効力，或者多生副作用，不堪連日服用

驚異三天治法

然今方見成功其化學劑之撰出混合爲最正確而最複雜的要素，這就是本劑『內服根割爾』也。因此可說達到治淋法最後的斷定的成功！

本劑『內服根割爾』更爲化學成分完全發揮其原來的偉効，而設有特創的衝擊服法就在三天服藥期間內

確癒普通症狀

雖然任何兇險症狀，也不出服用三—四衝擊（略半月間）必定獲收治全。其効力因爲由血液周流滲至最深部病處而絕無如他種化學劑類之副作用，更因掃淨病毒，而使病變患部，自然會復原，故一旦治全可以高枕無憂，日後絕不再犯反覆。症狀越重効力越確一服便知言之不謬

如今整千整萬的經驗者們均皆蒙受本劑偉効而見根治感激之余所寄來的禮狀不知其數又於各大醫院亦皆使用本劑所發表之實驗書亦爲無數

適應症＝急性淋症，慢性淋症，淋毒性副睾丸炎，攝護腺炎，淋毒性關節炎，非細菌性尿道炎，膀胱炎，腎盂炎，其他黴菌狀或連鎖狀球菌疾患。

藥價

一衝擊	五十四片	壹元五角
二衝擊	一百〇八片	貳元八角
四衝擊	二百一十六片	五元三角
病院大量用	五百片	拾貳元

各地藥房均有出售，倘因缺貨就近難購之時務希與總批發處，直接函購，宜先郵寄藥價，如用到貨付款法，作爲無効請試一番，立知言之不謬！

總製造處 日東製藥合名會社 東京市芝區通新町十三番地

總批發處 合名會社 河原商店 東京市芝區通新町十三番地 振替口座（轉滿匯號）東京三五〇一九 本號專用信箱東京三田郵務局十五號

內服 根割爾 ケンゴール

大連汽船出帆
○開往青島上海行 奉天丸 五月十八日正午 青島丸 五月廿二日正午
○天津行 北京丸 五月十七日
○開往基隆高雄行 山東丸 五月十九日後五時 西安丸 五月廿二日後五時
芝罘威海衛清津雄基 船票發售處 日本國際觀光局奉天 大和旅館出張所 城內分所 電三—四六一一 新京國際觀光哈爾濱放局

同汽共同汽船會社
○開往天津 第三壽丸 五月十八日
○開往芝罘威海仁川 日高丸 五月十八日
○開往仁川鎮南浦 長山丸 五月十七日
○開往芝罘 十八號丸 月日
本社代辦山東鐵路各種運輸一切事務 電話長（二）（二）五〇〇一 （二）六八九一番 阿波共同汽船會

刺戟鍼療專門 長庚療院 療衛師 林長庚 大連市不老街二六番地

內科小兒科專門 長生醫院 院長女医學士王德芝 大連市長生街 電話三二〇九番

奉天市鐵西區興順街一段一〇九號 新春醫院 醫師 滿洲醫大學士 春鈁 藩印 李張 設備完整入院隨意 戒除各種慢性麻藥中毒

性美膏 二元二角 精力減退之人必備 回春聖藥 病患早洩者收效確實防止早洩藥（外用） 桃夢（二圓二角三圓） 奉天加茂町十六番地 木村商行

北市場 雲閣電影院

罕見的奇風異景！ 罕見的奇禽異獸！ 罕見的奇人異俗！ 罕見的奇情異事！

獸與獸陸鬪 人與人水戰

有聲探險野獸冒險恐怖鉅片 **魔島**

拚命冒險 海底探險 百獸齊出 深林遇險 實物實景實地攝製 看得你驚魂動魄毛骨悚然

全滿首演 加演 滿映新聞76報

十五日十六日十七日 決不續期 昨日場場客滿

同時合演 北洋獵奇 下期換 楚霸王

光陸 CAPITOL THEATER 今日演 十五日十六日十七日 華安出品有聲滑稽巨片 **王老五** 王次龍 韓蘭根 主演 注意演期 **黎明曙光** 季燕芬 主演

南市場 國際劇場 GEKIJOO 今日演 1、滿映新聞 新華公司非常出品 2、日出 袁美雲 陸露明 主演 馬陋芬先生率領 上海藝花歌舞劇團 近日來演 電話（二）一六二一番

函授胡琴講義

樂界良友唯一導師幾天就會 無師自通如有不會隨意來信 詳細答復指導一切義務負責 保管成功 這樣還怕不會嗎？

宣傳講義的功效起見每日午後一面授胡琴眞正一文不要七大學會樂友講來試試就知了義教法新奇一（講義全一冊定價二圓壹角）

新京奉天大胡同 奉天同善堂商場內 震宇書局

注意 此段剪下附國幣五角寄到震宇書局即贈浴裝彩色八寸標明星照片一張所有影品一套價目表及保界趣聞銀星一本來賓滿意歡迎買呢信務必掛號

有効確證明 芳香强力殺虫藥水 液克得兒 キエカトール

老牌 安住蚊煙香 P.1 本舖 安住大藥房

天光電影院 亞洲電影院 五月十六日起至廿一日止公映

不吹嘘·不辯白·不空言·毫無証據的廣告·不以假招牌之力號召觀衆·純以本片成績証明

新地獄

國華影片公司全部有聲對白歌唱新片

吳村編導 周璇 舒適 白燕 洪逗 蔡瑾 鳳凰 白雲 龔稼農 合演

生色又生色！盡美又盡美！

兩院同時加演 滿映新聞七十七報

新舊明星賣出十足精神 演出十全的明快劇意！

片內插有曹禺偉作「雷雨」「日出」「原野」三大名劇之片段片段！

兩院長短期優待劵末日有効 多請原諒